

UN MONDO NUOVO

condivisione & solidarietà

Progetto Continenti

Associazione Onlus

Costituita il 10/05/1989 Rep. N. 1236 Racc. n. 182 Notaio Franco Formica in Roma -
Ag. Entrate: 29/12/1989 Cod. 12 - Associazione non riconosciuta - Attività: 94.99.40
- Organizzazioni per la cooperazione e la solidarietà internazionale

Riconosciuta idonea come Ong dal Ministero Affari Esteri ai sensi della Legge n° 49/87
D.M. n°1999/128/004396/2 del 18.10.99 - D.M. n°2006/337/001888/6 del 09.05.2006

Anagrafe delle Onlus della Direzione Regionale Lazio
Prot. n. 28222 del 21/04/2015

Sede legale

Via dei Cappuccini, 18 - 02042 Collecchio (RI)

Sede operativa

Piazza Sidney Sonnino, 13 - 00153 ROMA

Altre sedi operative:

Regione Liguria - Genova

Salita Granarolo, 67/11

Regione Puglia - Bitonto

Via Ministro Vacca, 1A

Regione Lombardia - Milano

Viale Coni Zugna, 34

Regione Abruzzo - Penne

Via G.B. Valentini, 6

Regione Emilia Romagna - Cesena

Via Ida Sangiorgi, 306

Regione Campania - Napoli c/o Centro Remida

Via Curzio Malaparte, 90

Regione Toscana - Chianciano

Viale G. di Vittorio, 176

Regione Basilicata - Potenza

Via della Pineta, 13

Tali sedi sono riconosciute con Delibere del Consiglio Nazionale dell'Associazione.

Oltre a queste, sono presenti e attive sul territorio, seppur informalmente, le sedi locali di Casoria, La Spezia, Savona, Mezzago, Avezzano, Salerno, Terracina Tagliacozzo, Vico Equense, dove gruppi di volontari e amici di PC mettono a disposizione il proprio tempo per contribuire alla realizzazione delle attività associative.

C.F. 90010410570

Tel./Fax: +39 06 5806455

Cell. Segreteria Nazionale: +39 331 8474271

info@progettocontinenti.org

comunicazione@progettocontinenti.org

progettocontinenti@pec.it

www.progettocontinenti.org



www.facebook.com/progetto.continenti



www.instagram.com/progettocontinenti/



www.linkedin.com/company/progetto-continenti

Codice Ateco: 82.9999

CCNL Confcommercio Terziario 8.38

Rete Associativa AOI



Realizzazione: Segreteria Nazionale

Progetto grafico: Porpora ADV di Michela Chesini - Verona

Consulenza: SISOCIALE Social Accountability Systems di Fabio Fornasini - Verona

Foto: Archivio Progetto Continenti

Sommario

Editoriale		
	Saluto del Presidente	4
	Saluto del Direttore	4
Finalità del bilancio		5
	Matrice di raccordo del bilancio con le Linee Guida Ministeriali	6
	Attestazione esterna - relazione Organo di controllo	8
	Sintesi sull'associazione	9
Chi siamo		
	I settori di intervento	13
	Come finanziamo i nostri progetti	15
	Dove operiamo	16
	La nostra storia	17
	I Partner locali	18
	Fundasal in El Salvador	19
	Fundebase in Guatemala	22
	Positive Action in Myanmar	24
	CCFO in Cambogia	26
	Padrinos Magicos in Bolivia	27
	Semi di pace a Tarquinia (VT)	28
	Remida a Napoli	29
	Westrade (Italia)	30
	I Gruppi Locali	32
	Governance - Struttura associativa	33
	Le Risorse Umane	34
	Il Codice Etico	36
Attività annuali e risultati		
	America Centrale - Guatemala	40
	America Centrale - El Salvador	42
	Africa - Ethiopia	44
	Sud Est Asia - Cambogia	45
	Sud Est Asia - Myanmar	47
	Educazione alla Cittadinanza Globale	52
	Comunicazione - Eventi di raccolta fondi	54
Le risorse di Progetto Continenti		
	Risorse e Finanziatori istituzionali	56
Il Bilancio in sintesi		
	Stato Patrimoniale	58
	Rendiconto Gestionale	61
	Impiego delle risorse	63
	Trasparenza L. 124/2017	65
	Raccolta fondi	66
	Perimetro di rendicontazione	67
Piano di miglioramento		68

Editoriale

“



Carissime amiche, carissimi amici,

è con piacere che vi invito a leggere il nostro secondo bilancio sociale.

Lo presentiamo un anno dopo il primo e sono contento che, in sostanza, nulla sia cambiato. Mi domando però come sia possibile, dal momento che siamo passati da una crisi di relazioni sociali dovute alla pandemia a quelle di una guerra: due scenari che nessuno avrebbe pensato possibili in questo tempo.

Sta di fatto che in mezzo a questi sconvolgimenti, Progetto Continenti silenziosamente continua ad andare avanti. Questo è l'importante segno di speranza che emerge dal nostro bilancio. Lo leggo come una potente spinta della società civile, rappresentata dai nostri soci, dagli amici, dai partner ed anche dalle fondazioni ed enti che sostengono la nostra azione, a costruire legami di solidarietà, di fratellanza, di amicizia con chi, ovunque nel mondo, lotta affinché l'essere umano possa godere della dignità di persona e non di oggetto. Perché tutti abbiano voce, dignità, futuro.

La volontà forte a costruire la pace partendo dalle radici della convivenza e costruire insieme, è ciò che racconta il nostro bilancio sociale oggi. A tutti voi il mio augurio di continuare insieme a costruire speranza e pace.

Giovanni Penco
Presidente



Care lettrici e cari lettori,

vi presentiamo il nostro secondo Bilancio Sociale, come da prassi redatto secondo Le Linee Guida emanate dal Ministero del Lavoro e delle Politiche sociali, ai sensi di legge, per la redazione del Bilancio sociale per gli Enti del Terzo Settore. Al di là degli aspetti puramente formali di cui dobbiamo comunque tenere conto, l'esperienza della redazione di questo documento rappresenta un momento assai qualificante della nostra attività.

Con il Bilancio Sociale si è infatti in grado di mettere in piena evidenza le reali attività della nostra associazione, l'impatto effettivo e positivo sui beneficiari, la qualità e l'efficienza del nostro modello gestionale. L'attenzione massima è, naturalmente, rivolta ai beneficiari dei nostri progetti. Ai giovani, alle donne, a quelle famiglie che risultano le meno garantite e, purtroppo, tra le più povere dei paesi in cui operiamo. Per rendere allora ancora più funzionale ed efficace la nostra comune volontà di profonda vicinanza a queste persone, lo sforzo che stiamo facendo è quello di mettere sempre più al centro e rendere sempre più protagonisti i nostri partners locali; le associazioni, direttamente presenti sui territori con un senso forte di solidarietà e assistenza, riescono meglio di chiunque altro ad intercettare i bisogni più profondi e, insieme, a trovare e proporre le migliori soluzioni possibili. In questo documento i numeri, che in genere rappresentano una sintesi significativa ma evocano un racconto un po' freddo anche di vicende di vita spesso toccanti, prendono invece forma e ci fanno meglio comprendere che è possibile esprimere una solidarietà matura, piena e finalizzata a dare un contributo per una prospettiva meno ineguale di tante persone.

Dalla lettura del Bilancio Sociale, infine, soprattutto nella sua comparazione storica, si possono anche soppesare, in maniera assolutamente trasparente, le problematiche di una organizzazione che può operare solo attraverso la generosità di molti amici ma anche la disponibilità, non sempre scontata, di molti partner finanziatori con i quali, di volta in volta, ci confrontiamo per condividere la fattibilità dei nostri progetti.

Siamo comunque molto soddisfatti sia del lavoro fatto durante l'anno 2021, che della maniera con la quale questo documento ve lo rappresenta. L'invito quindi a leggerlo si lega all'invito a continuare a sostenere Progetto Continenti, una solida associazione che con molta passione, dedizione ed un ampio senso della solidarietà, ancora oggi e dopo oltre 30 anni, continua ad essere una piccola ma significativa protagonista nel mondo della cooperazione internazionale.

Sergio Giani
Direttore

Finalità del bilancio

Scopo del bilancio sociale è quello di sviluppare all'interno della nostra associazione un sistema informativo di natura non esclusivamente contabile, utile sia ai fini della rendicontazione, sia di un affinamento dei processi di programmazione e controllo, capace anche di esprimere la multidimensionalità dei risultati raggiunti (sociali e ambientali, oltre che economici).

Sono stati adottati i principi alla base delle Linee guida emanate dal Ministero del Lavoro e delle Politiche Sociali, D. Lgs. 04/07/2019, ai sensi del D. Lgs. 3/07/2017 n. 117, art. 14 c1, per la redazione del Bilancio sociale degli Enti del Terzo Settore.

Per la redazione è stato seguito un criterio di informazione essenziale, ma secondo un processo di **rendicontazione sociale**, rispondente ad una logica partecipata, sviluppata già dall'anno 2020 e applicata nel tempo, per garantire a tutti gli stakeholder interessati informazioni utili, chiare e attendibili sull'associazione, un'efficace valutazione delle attività svolte e dei risultati raggiunti.

Il presente bilancio si inserisce in un **graduale percorso di analisi dei risultati raggiunti**, in relazione ai **bisogni espressi dalle comunità** e dai **territori in cui si è operato**, fino a valutare anche gli effetti nel lungo periodo, attraverso la messa a punto di metodologie di monitoraggio, coinvolgimento dei partner locali ed istituzioni, per giungere ad una vera e propria *'monetizzazione'* del cambiamento.

Nel corso del 2021 non è stato ancora possibile implementare le nostre analisi, qualitative e quantitative, con un vero e proprio percorso di valutazione, anche per il perdurare dello stato emergenziale sanitario in Italia e nei Paesi di intervento. Un vero e proprio sistema di misurazione delle *performance* sociali sarà avviato nel corso del 2022, con la piena ripresa delle attività dei vari progetti e sul territorio nazionale, dove i vari Gruppi locali potranno di nuovo spendere le loro energie per rafforzare le loro reti sociali, la fiducia dei donatori e sostenitori e più in generale il senso di appartenenza di ogni singolo socio.

Gettando le basi per un vero e proprio sistema di misurazione dell'impatto sociale, l'Associazione si pone come obiettivo non solo di valutare e rendicontare gli effetti/conseguenze delle proprie attività, ma anche quello di rilevarne i risultati in termini di produzione di beni relazionali e creazione di capitale sociale.

In attesa quindi di poter ampliare e migliorare il perimetro di rendicontazione e di misurazione dell'impatto sociale delle attività svolte, anche con un maggior coinvolgimento di diversi attori ed interlocutori, si riporta nelle prossime pagine la Tabella di raccordo fra i capitoli del nostro bilancio sociale e le Linee Guida indicate ed utilizzate come principio di redazione.

Matrice di raccordo del bilancio sociale con le linee guida

Dettagli informativi richiesti dalle linee guida *

Cod. Schede	AREA INFORMATIVA	EV **	A/NA ***	Area	Pag.
Capitolo Informazioni generali					
1 - INTRODUZIONE E NOTA METODOLOGICA					
1.1	Dichiarazione del vertice su valenza del BS, motivazioni e percorso di redazione	E	A	Editoriale	4
1.2	Periodo di rendicontazione	E	A	Inf.generali	1
1.3	N. di edizioni del BS	E	A	Editoriale	4
1.4	Processo seguito nell'elaborazione (fasi, soggetti coinvolti, diffusione del BS)	V	A	Finalità	5
1.5	Perimetro del BS (soggetti a cui si riferisce)	E	A	Finalità	5
1.7	Cambiamenti di perimetro o metodi di misurazione		NA		
1.8	Eventuali attestazioni esterne	E	A	Finalità	8
1.9	Contatti e indirizzi utili - Uffici e personale di riferimento	E	A	Inf.generali	2
Capitolo Presentazione dell'Ong					
2 - CARATTERISTICHE ISTITUZIONALI ED ORGANIZZATIVE					
2.1	Nome Ong	E	A	Inf.generali	2
2.2	Indirizzo sede legale	E	A	Inf.generali	2
2.3	Indirizzo sede operativa principale	E	A	Inf.generali	2
2.4	Altre sedi secondarie	V	A	Inf.generali	2
2.5	Forma giuridica	E	A	Inf.generali	2
2.6	Configurazione fiscale Ong	E	A	Inf.generali	2
2.7	Breve storia	V	A	Chi siamo	12
2.8	Dimensioni dell'Ong (informazioni sintetiche) gruppi o reti di appartenenza	E	A	Chi siamo	2
2.9	Paesi in cui opera la Ong	V	A	Chi siamo	16
2.11	Valori e finalità perseguite (mission)	E	A	Chi siamo	12
2.12	Indicazione dell'oggetto sociale	E	A	Chi siamo	12
2.13	Settore di attività prevalente	E	A	Chi siamo	12
2.14	Tipologia di beneficiari delle attività	E	A	Chi siamo	14
2.15	Codici adottati di condotta, principi, ecc.	V	A	Codice Etico	36
2.16	Indicazione obiettivi-strategie di medio-lungo termine	V	A	Settori di intervento	13
3.1	Mappatura e coinvolgimento degli stakeholder	E	A	Settori di intervento	14
Capitolo Struttura/Governance					
4.1	N. Assemblee e partecipazione	E	A	Organizzaz.	33
4.2-3-4	Composizione, nomina e n. incontri degli Organi statutari	E	A	Organizzaz.	33
4.5-6	Rappresentanza legale e deleghe	E	A	Organizzaz.	33
4.9-12	Composizione altri Organi di controllo e compensi	E	A	Organizzaz.	33
4.16	Regime di pubblicità del bilancio di esercizio	E	A	Organizzaz.	56
5.1	Reti di appartenenza e collaborazioni	V	A	Organizzaz.	18
6.1	Certificazioni esterne di bilancio	E	A	Organizzaz.	62
8.1-2	Struttura organizzativa	E	A	Organizzaz.	33
9.1	N. soci	E	A	Organizzaz.	34
9.2-3	Composizione base sociale età-sesso-anzianità associativa	V	A	Organizzaz.	34

Segue >

Cod. Schede	AREA INFORMATIVA	EV**	A/NA***	Area	Pag.
Capitolo Risorse umane					
10.1	N. dipendenti a fine anno -evoluzione negli ultimi 3 anni	E	A	Organizzaz.	34
10.2-3	Suddivisione personale per età-sesso-funzione	V	A	Organizzaz.	34
10.4-5	Eventuale turnover - tipologia CCNL applicato	E	A	Organizzaz.	34
10.6-7	Compensi a non dipendenti - benefit	V	NA		
10.8	Costo massimo e minimo per categoria di lavoratori	V	A	Organizzaz.	35
10.18-19	Diversità e pari opportunità - n. donne sul totale lavoratori	V	A	Organizzaz.	35
10.20	N. contenziosi in essere nel periodo con i lavoratori - esito	E	A		
12.1-2	N. volontari attivi in modo continuativo - età - sesso	E	NA		
12.4	N. totale di ore di volontariato offerte alla Ong	V	NA		
12.6	Gestione rimborsi spese ai volontari	E	A		
12.7	Aggiornamento e formazione per i volontari	V	NA		
12.8	Indagine su motivazione e soddisfazione dei volontari	V	NA		
12.10	Forme di copertura assicurativa per i volontari	V	A		
Capitolo Progetti e attività istituzionali					
3 - AREE DI ATTIVITÀ E RELATIVI RISULTATI SOCIALI					
28.1	Strategia e target d'intervento	E	A	Attività annuali	39
28.2	Schede sintetiche dei progetti realizzati nell'anno	E	A	Attività annuali	40
28.3	N. e valore dei progetti per settori-attività e area geografica	E	A	Attività annuali	40
28.4	Informazioni quantitative-qualitative sui progetti, beneficiari diretti e indiretti	E	A	Attività annuali	40
28.5-6	Nuove progettualità (finalità - aree di intervento) approvate	V	A	Attività annuali	28
28.7/15	Processi di valutazione, rendicontazioni, tempistiche di gestione, spese non riconosciute	V	NA		
28.16-17	Risorse della Ong investite nei progetti- partenariati	V	NA		
Capitolo Dimensione economica					
4 - RISULTATI ECONOMICI ED AMBIENTALI					
38.1	Schemi di bilancio Rendiconto gestionale, Stato Patrimoniale	E	A	Bilancio in sintesi	58
38.4	Provenienza delle risorse economiche, contributi pubblici e privati	E	A	Bilancio in sintesi	54
38.6	Dettaglio degli oneri sostenuti	E	A	Bilancio in sintesi	63
38.9	Specifiche informazioni sulla Raccolta fondi e relativi oneri	E	A	Bilancio in sintesi	53
38.12	Destinazione delle risorse - donazioni per singoli progetti	E	A	Bilancio in sintesi	63
Capitolo Piani di miglioramento					
5 - OBIETTIVI DI MIGLIORAMENTO - QUESTIONARIO DI VALUTAZIONE					
40.1	Quadro generale degli obiettivi di miglioramento	V	A	Piani miglioramento	68
40.2	Questionario o indicazione di altri strumenti per raccogliere giudizi sul Bilancio Sociale e sull'operato della Ong	V	NA		
40.3	Risultati emersi dalla valutazione del precedente Bilancio	V	NA		

* Linee Guida per la redazione del Bilancio Sociale-Enti Terzo Settore ai sensi art. 14 c.1 D.Lgs. 117/2017

** Essenziale - Volontaria

*** Applicabile - Non Applicabile

Relazione dell'Organo di Controllo

Bilancio sociale al 31.12.2021 – PROGETTO CONTINENTI ONLUS

All'Assemblea degli associati della PROGETTO CONTINENTI ONLUS

Rendicontazione della attività di monitoraggio e dei suoi esiti

Ai sensi dall'art. 10 d.lgs. 112/2017 ho svolto nel corso dell'esercizio 2021 l'attività di monitoraggio dell'osservanza delle finalità civiche, solidaristiche e di utilità sociale da parte della "PROGETTO CONTINENTI ONLUS".

Attestazione di conformità del bilancio sociale alle Linee guida di cui al decreto 4 luglio 2019 del Ministero del Lavoro e delle Politiche Sociali

Ai sensi dall'art. 30, co. 7, del Codice del Terzo Settore, ho svolto nel corso dell'esercizio 2021 l'attività di verifica della conformità del bilancio sociale, predisposto dalla "PROGETTO CONTINENTI ONLUS", alle Linee guida per la redazione del bilancio sociale degli enti del Terzo settore, emanate dal Ministero del Lavoro e delle Politiche Sociali con D.M. 4.7.2019, secondo quanto previsto dall'art. 14 del Codice del Terzo Settore.

La "PROGETTO CONTINENTI ONLUS" ha dichiarato di predisporre il proprio bilancio sociale per l'esercizio 2021 in conformità alle suddette Linee guida.

Ferma restando le responsabilità dell'organo di amministrazione per la predisposizione del bilancio sociale secondo le modalità e le tempistiche previste nelle norme che ne disciplinano la redazione, l'organo di controllo ha la responsabilità di attestare, come previsto dall'ordinamento, la conformità del bilancio sociale alle Linee guida del Ministero del Lavoro e delle Politiche Sociali.

All'organo di controllo compete inoltre di rilevare se il contenuto del bilancio sociale risulti manifestamente incoerente con i dati riportati nel bilancio d'esercizio e/o con le informazioni e i dati in suo possesso.

A tale fine, ho verificato che le informazioni contenute nel bilancio sociale rappresentino fedelmente l'attività svolta dall'ente e che siano coerenti con le richieste informative previste dalle Linee guida ministeriali di riferimento. Il nostro comportamento è stato improntato a quanto previsto in materia dalle Norme di comportamento dell'organo di controllo degli enti del Terzo settore, pubblicate dal CNDCEC nel dicembre 2020. In questo senso, ho verificato anche i seguenti aspetti:

- conformità della struttura del bilancio sociale rispetto all'articolazione per sezioni di cui al paragrafo 6 delle Linee guida;
- presenza nel bilancio sociale delle informazioni di cui alle specifiche sotto-sezioni esplicitamente previste al paragrafo 6 delle Linee guida, salvo adeguata illustrazione delle ragioni che abbiano portato alla mancata esposizione di specifiche informazioni;
- rispetto dei principi di redazione del bilancio sociale di cui al paragrafo 5 delle Linee guida, tra i quali i principi di rilevanza e di completezza che possono comportare la necessità di integrare le informazioni richieste esplicitamente dalle linee guida.

Sulla base del lavoro svolto non sono pervenuti alla mia attenzione elementi che facciano ritenere che il bilancio sociale dell'ente non sia stato redatto, in tutti gli aspetti significativi, in conformità alle previsioni delle Linee guida di cui al D.M. 4.7.2019.

Luogo, data

ROMA 6 MAGGIO 2022

L'organo di controllo



Sintesi sull'Associazione



5
Paesi in cui opera
Progetto Continenti



8
Progetti attivi



65
Persone impegnate
nei paesi

7
Cambogia

6+20
El Salvador

7
Guatemala

1
Bolivia

20+4
Myanmar



6
Settori di intervento



4.539
Beneficiari raggiunti

- Turismo eco-sostenibile
- Costruzione e miglioramento dello spazio pubblico-privato
- Formazione professionale
- Educazione
- Salute
- Nutrizione
- Sviluppo agricolo

18.961
tonnellate di cibo
distribuito

16
borse di studio
assegnate

4
diplomi di
scuola superiore
raggiunti

265
libri/manuali
stampati e
distribuiti

1.453
forme di pane
prodotte

3
tirocini di
formazione al
lavoro

108
kit parto distribuiti

115
latrine costruite
nei villaggi

250
beneficiari indiretti
(imprenditori
agricoli selezionati
in Myanmar)



Chi siamo

“La nostra missione è promuovere processi di autosviluppo per rimuovere le cause del sottosviluppo e della povertà”



Chi siamo



Progetto Continenti è un'associazione senza fini di lucro, di ispirazione cristiana, universale e inclusiva, fondata nel 1989 con l'obiettivo di creare le condizioni di un *"nuovo mondo"*, oggi non solo possibile ma sempre più necessario, fondato sulla solidarietà, la partecipazione e la condivisione.

Lavoriamo da 30 anni in contesti caratterizzati da **povertà**, **emarginazione** e **fragilità socio-politiche** attraverso un approccio fondato sull'**autosviluppo** dei popoli, il **partenariato** con le organizzazioni locali e la **sostenibilità** delle azioni nel lungo periodo.

Siamo un'associazione costituita per atto privato e riconosciuta idonea dal Ministero degli Affari Esteri italiano per operare nel campo della cooperazione internazionale nei paesi in via di sviluppo e per operare in Italia nel settore dell' Educazione alla Cittadinanza Globale.

Il nostro impegno nel mondo si è concretizzato finora, in **30 anni di attività**, in più di 160 progetti di sviluppo, principalmente in Centro America (Nicaragua, Guatemala, El Salvador) nel Sud-Est asiatico (Cambogia, Myanmar e Vietnam) e nel corno d' Africa (Etiopia).

**Più di 1.000.000 di
beneficiari diretti e indiretti
fino ad oggi...**

Tutti i progetti di solidarietà e di cooperazione internazionale allo sviluppo, realizzati grazie al sostegno prezioso e fedele dei **Gruppi Locali** e dei nostri amici e con il supporto di enti istituzionali, sia pubblici che privati, sono caratterizzati dall'obiettivo primario di promuovere, in **partenariato** con associazioni, cooperative e chiese locali, lo sviluppo sociale, culturale ed economico delle comunità più impoverite ed in condizioni di estrema vulnerabilità per contribuire ad accrescere equità e processi di inclusione socio-economica.

I nostri settori di intervento

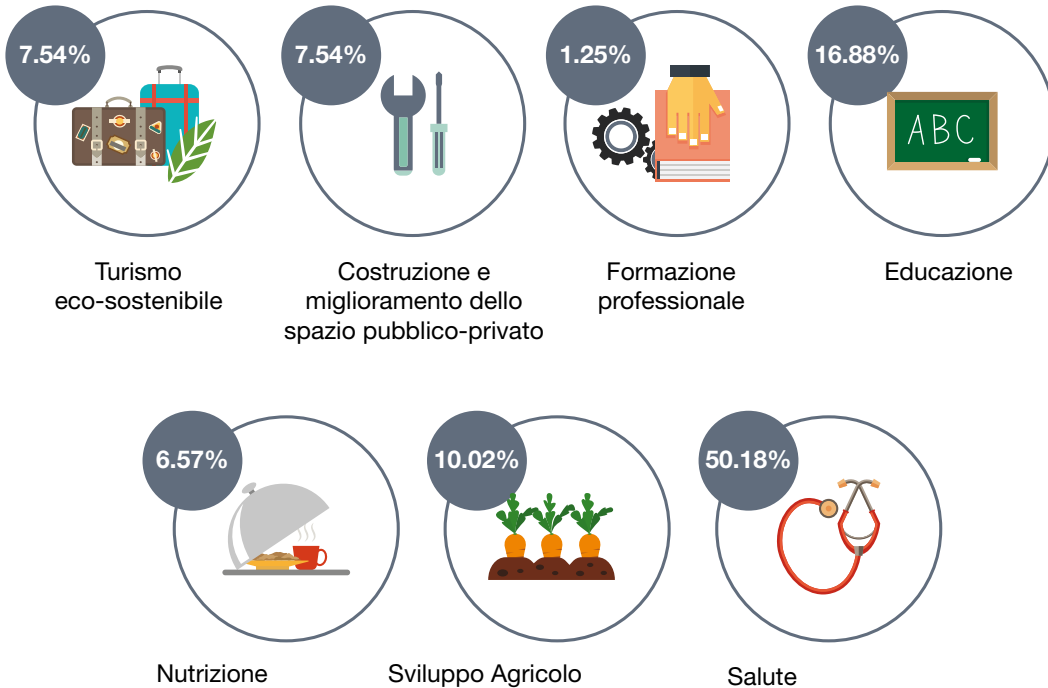

Le nostre attività di cooperazione abituali si concentrano in:

- ✓ **Educazione** ed **istruzione** formale e non formale di bambini, giovani e donne;
- ✓ **Formazione professionale** di giovani e donne;
- ✓ **Salute** materno-infantile e riproduttiva;
- ✓ Promozione dei **diritti umani**;
- ✓ **Sviluppo** agricolo e produttivo;
- ✓ **Risanamento** idrico ed ambientale;
- ✓ **Lotta** alla denutrizione;
- ✓ **Turismo eco-sostenibile**.

La nostra strategia multisettoriale integrata è caratterizzata da un'attenzione costante al **capacity building** ed al **rafforzamento delle organizzazioni locali**.

Il **partenariato** con organismi e istituzioni locali nella realizzazione dei progetti di sviluppo, è fondamentale per assicurare continuità e sostenibilità all'iniziativa, una volta concluso l'aiuto esterno.

Crediamo fermamente che le condizioni di vita delle popolazioni locali possano essere migliorate davvero rendendole protagoniste del proprio sviluppo (autosviluppo dei popoli).

La partecipazione della comunità locale beneficiaria è per noi molto importante sia nella definizione che realizzazione dei progetti.

Settori di intervento

Per rispondere ai molteplici e complessi bisogni espressi dalle comunità locali, abbiamo inoltre realizzato **3 centri polivalenti** rivolti soprattutto a **bambini, giovani e donne** in condizioni di **povertà estrema e vulnerabilità sociale**:

il centro Blein in Etiopia, il Centro Sangkheum in Cambogia ed il Centro MilFlores in Guatemala.



Per **Progetto Continenti**, la nuova epoca globale deve necessariamente fondarsi sulla solidarietà e sulla condivisione, estirpando alla radice le cause della povertà e creare le precondizioni per un “mondo nuovo”, realmente umano. Le azioni intraprese si basano su 3 pilastri:



- ✓ **L'autosviluppo dei popoli:** Il miglioramento delle condizioni di vita può essere raggiunto se la popolazione locale diventa protagonista del proprio sviluppo.



- ✓ Il **partenariato** con organismi e istituzioni locali nella realizzazione dei progetti di sviluppo. Il rafforzamento del partner locale è fondamentale per assicurare continuità e sostenibilità all'iniziativa.



- ✓ La **partecipazione** della comunità locale beneficiaria nella definizione e realizzazione dei progetti.

Come finanziamo i progetti

La raccolta fondi è il cardine su cui si fonda tutta la nostra attività, che vede in prima fila l'apporto dei vari stakeholder, ciascuno con il suo specifico impatto:



Nel 2021 abbiamo beneficiato dell'apporto finanziario delle seguenti istituzioni, pubbliche e private:



Tutti gli altri Enti pubblici e privati che negli anni hanno sostenuto finanziariamente i nostri progetti sono rilevabili dal nostro sito web.

Dove operiamo

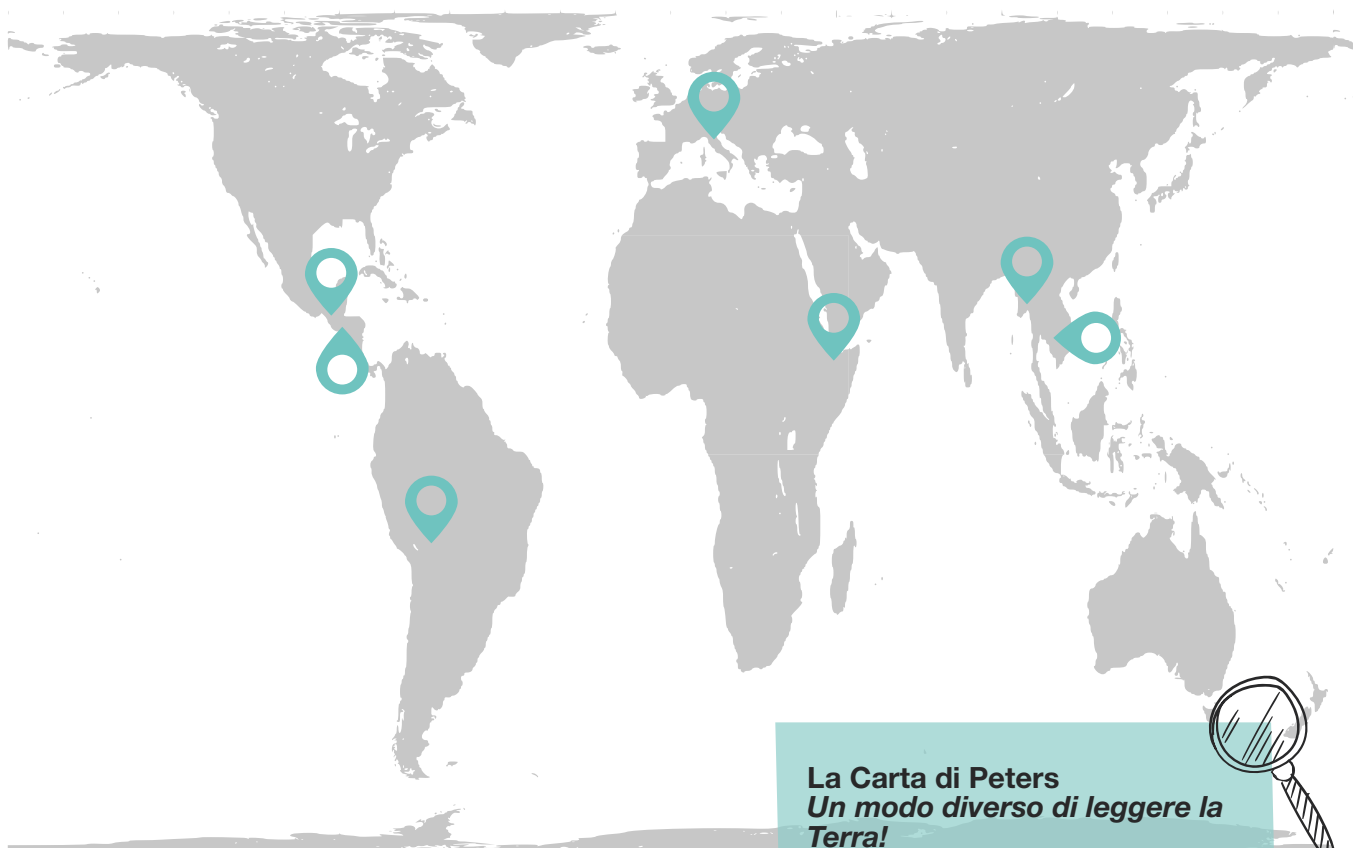

In Italia

In Italia l'Associazione realizza **iniziative di educazione alla cittadinanza globale nelle scuole primarie e secondarie**, informazione e sensibilizzazione sui rapporti tra nord e sud del mondo e temi legati all'interculturalità, integrazione di migranti, diversità, globalizzazione e diritti umani.

Nei Paesi in via di sviluppo

Nei Paesi in via di sviluppo l'Associazione svolge **attività di promozione dello sviluppo sociale, economico e sanitario**, con progetti che hanno come fine principale il coinvolgimento, l'emancipazione, la promozione e crescita culturale delle popolazioni locali. Sono privilegiati i programmi di tutela dell'infanzia e delle donne, di educazione professionale, di formazione scolastica e di attivazione di centri di salute.

L'Associazione inoltre stimola l'intervento e la collaborazione delle istituzioni e degli enti locali italiani, puntando in particolare sulla **cooperazione tra comunità locali del Nord e del Sud del mondo**.

La legittimità che ci viene riconosciuta deriva dalla qualità del nostro operato e dal riconoscimento e supporto delle persone con cui e per cui lavoriamo, dei nostri volontari, sostenitori, donatori, e delle altre organizzazioni governative e non, con cui cooperiamo.

La Carta di Peters Un modo diverso di leggere la Terra!

Realizzata con una proiezione equivalente, restituisce a ciascun paese la sua esatta dimensione territoriale. La proporzione delle superfici va a scapito dell'esattezza delle distanze e fa assumere ai continenti la tipica forma allungata. Ma offre la trasposizione grafica, scientificamente esatta, di quel rapporto equo tra Nord e Sud che vorremmo realizzato anche oltre i confini della geografia.

“La nostra storia è nei nostri progetti”

L'**Associazione Progetto Continenti** è nata da un viaggio di solidarietà in Nicaragua e Guatemala, compiuto nel 1988 da un piccolo gruppo di amici di varie città italiane, insieme a Giuseppe Florio, teologo biblista e animatore di comunità di base.

In quell'occasione fu consegnata, a Ong e istituzioni locali, una colletta, in segno di condivisione fraterna. Da questa prima esperienza, è nata **Progetto Continenti**, che nel maggio 1989 si è costituita legalmente come associazione.

Nello stesso anno è stata avviata anche l'esperienza del **Convento di S. Andrea a Collevocchio**, acquistato dalla Provincia Romana dell'Ordine dei Cappuccini, per farne luogo di incontri di spiritualità, approfondimento e ricerca per coltivare la speranza di una cultura di pace, di solidarietà, di accoglienza e di dialogo tra le diversità.



I Partner Locali

Nell'ambito delle sue attività, **Progetto Continenti promuove e favorisce il coinvolgimento attivo di partner locali** per la realizzazione delle attività e il perseguimento dei propri fini e obiettivi.

La scelta dei partner (Enti o Associazioni) è condizionata ai seguenti criteri:



non devono avere fini di lucro



devono essere indipendenti da ogni logica di ordine politico o ideologico, nazionale o internazionale



devono basare la propria azione sugli stessi principi etici di Progetto Continenti



devono condividere il Codice Etico

I partner locali potranno essere anche pubblici purché garantiscano **libertà di movimento e di decisione** rispetto agli obiettivi ed alle finalità dichiarate.

Progetto Continenti sostiene la nascita e il rafforzamento di organizzazioni locali, valorizzandole e sviluppandone le capacità e competenze, lavorando in un'ottica di sostenibilità e autonomia da aiuti esterni.



Nel 2021 abbiamo collaborato con Fondazioni e Associazioni della società civile, tra cui:

✓ **Fundasal in El Salvador**

Fondazione per il diritto alla casa e all'ambiente

✓ **Fundebase in Guatemala**

ONG per la difesa dei popoli indigeni

✓ **Positive Action in Myanmar**

Associazione per la promozione della salute tra la popolazione rurale

✓ **CCFO (Community Care First Organization) in Cambogia**

Associazione per lo sviluppo di comunità familiari inclusive

✓ **Padrinos Magicos in Bolivia**

✓ **Remida a Napoli (IT)**



Fundasal è un'istituzione privata, non governativa e senza scopo di lucro. Ha iniziato la sua attività nel 1968. Nel 1970 ha ottenuto la sua personalità giuridica. Fin dall'inizio ha lavorato per sradicare e umanizzare le abitazioni delle famiglie povere in El Salvador, affinché si sentissero più degne, sicure, piene di speranza e di convivenza comunitaria.

Il modello di lavoro di **Fundasal** si basa sul fatto che è possibile, attraverso diversi programmi, **contribuire in modo significativo all'eradicazione di alcune manifestazioni dirette di povertà.**

La visione è essere un'**istituzione innovativa, proattiva, sostenibile, trasparente, solidale e impegnata nelle trasformazioni sociali e politiche** che aiutano a superare la vulnerabilità e l'esclusione per lo sviluppo umano dei settori impoveriti.

La missione è:

- ✓ **rafforzare** la produzione sociale di habitat con la sostenibilità ambientale e contribuire allo sviluppo umano sostenibile per le persone più vulnerabili e impoverite;
- ✓ **migliorare** le loro condizioni di vita attraverso la conoscenza critica del contesto reale, dei suoi protagonisti, per una partecipazione organizzata equa e per influenzare le politiche pubbliche.

Fundasal conta più di cinque decenni di impegno nei confronti delle famiglie che sono state escluse da qualsiasi beneficio economico o sociale. Pensare e riaffermare quell'impegno, parlare della storia e recuperare la descrizione del percorso fatto è importante.

Per **Fundasal**, 53 anni contengono centinaia di progetti di vita, migliaia di storie di case e molteplici tentativi di realizzare trasformazioni strutturali.



fundasal.org.sv



I progetti con Fundasal

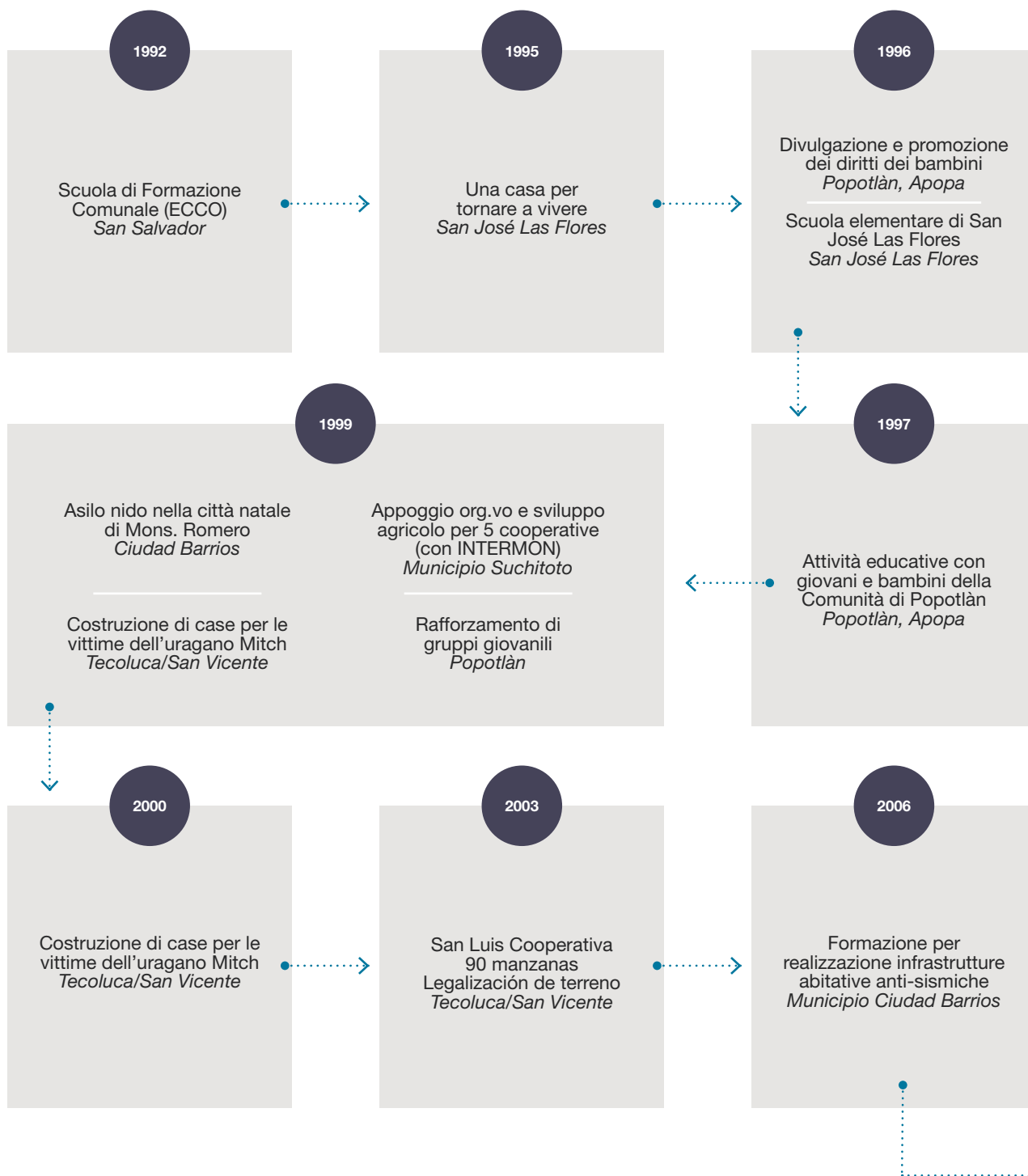

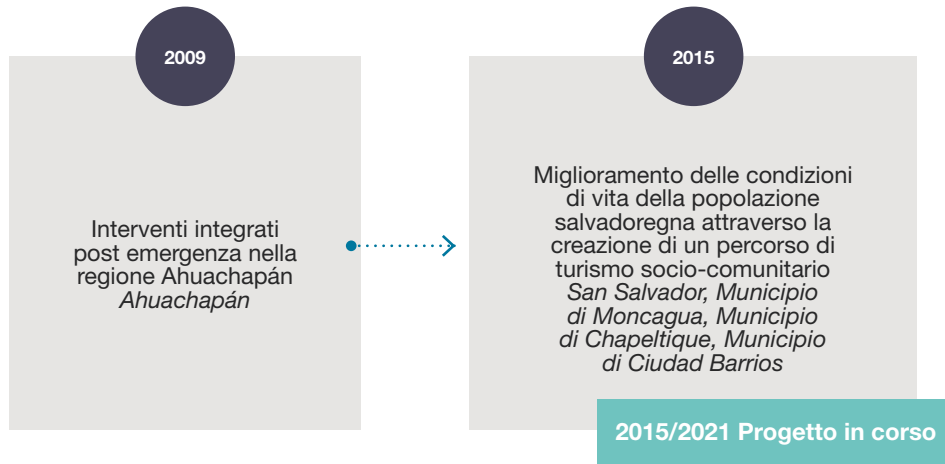

Fundebase in Guatemala



Fundebase è una ONG con una proposta di sviluppo alternativo, dove la persona è il centro del cambiamento. È stata fondata il 24 ottobre 1995 e ha ottenuto la sua personalità giuridica l'8 aprile 1997, per accordo ministeriale dell'Interno del Guatemala. Si costituisce a partire dalla richiesta di gruppi di base indigeni e contadini, con il fine di pianificare, gestire, amministrare e valutare progetti a sostegno delle organizzazioni comunitarie. Nel 1997 nasce l'iniziativa dei gruppi di base per indirizzare la produzione, a cominciare dalla promozione dell'agricoltura biologica, che nel suo processo si è evoluta verso concetti e pratiche integrali, oggi divenuti agricoltura sostenibile.

Attualmente **Fundebase** è presente in 5 regioni con 48 comunità in settori quali: organizzazione, amministrazione, agroecologia, salute e nutrizione. Il lavoro è rivolto a organizzazioni di base quali: comitati, associazioni, gruppi di produttori nelle zone rurali, principalmente contadini indigeni vulnerabili ed esclusi.

È un'organizzazione che sostiene e accompagna iniziative di agricoltura sostenibile e sovranità alimentare, giustizia economica e climatica, difesa del territorio e delle risorse naturali i cui soggetti politici partecipano a movimenti di cambiamento sociale e strutturale con equità e diritti dei popoli verso il vivere bene.

La visione di Fundebase è essere un'organizzazione solida, sostenibile e di supporto che accompagni in modo efficiente i processi di sviluppo rurale di famiglie e gruppi target influenzando a livello locale, regionale e nazionale nella costruzione di nuove società e relazioni di potere.

Ha inizio ora una nuova battaglia, sostenuta dalla formazione; questo nuovo percorso include numerose sfide che sorgono dal contesto attuale e le lotte di rivendicazioni storiche dei popoli e delle classi che soffrono i terribili effetti del razzismo, della discriminazione, disuguaglianza, fame, malnutrizione, povertà, violenza e repressione. L'esperienza e le capacità acquisite, insieme alla situazione politica raggiunta negli ultimi 5 anni, assicurano le condizioni per la soddisfacente realizzazione della missione, ideale, obiettivi e programmi che il piano prevede.

La missione di Fundebase oggi è lottare contro la fame e la povertà per i diritti di uomini, donne e bambini, per la protezione dei beni naturali e per la parità di genere, con un'attiva partecipazione popolare, per cercare di migliorare la qualità di vita della popolazione.

Il sogno è un paese che non soffra la fame e la povertà, di giustizia sociale, libertà, pace, dove donne, uomini e bambini, possano **godere pienamente dei propri diritti umani**. L'obiettivo è contribuire alla definitiva scomparsa della povertà, delle disparità e delle ingiustizie affinché tutte le persone, senza esclusioni, soprattutto donne e bambini possano vivere in condizioni migliori, in conformità al paradigma del buon vivere.



I progetti con Fundebase

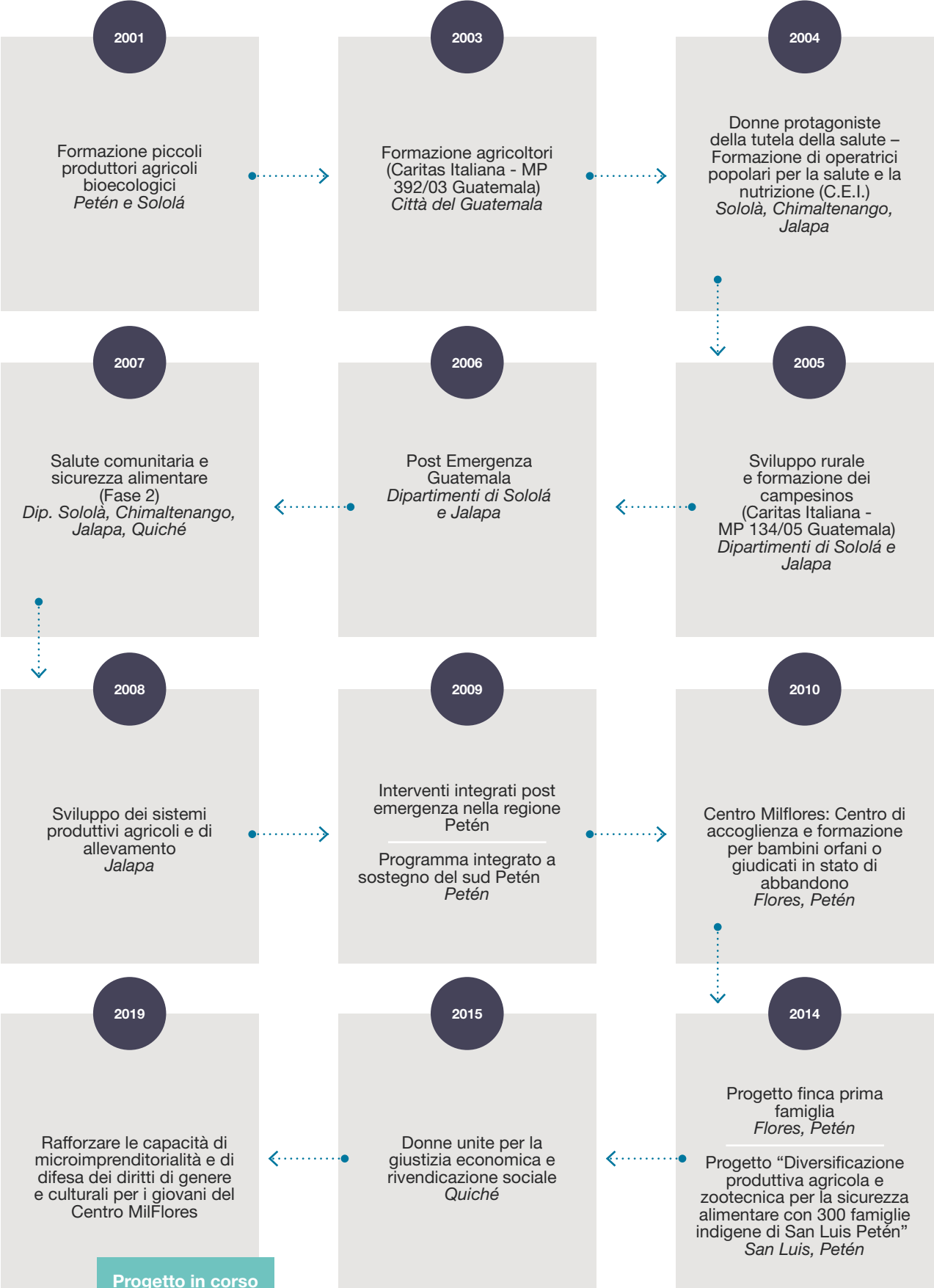

Positive Action in Myanmar



A gennaio 2009 un gruppo di 10 persone positive all'HIV di diverse municipalità del Myanmar si riunì informalmente per diversi giorni presso l'ufficio di Progetto Continenti a Magway. Nel corso degli incontri, divenne chiaro che c'era un grande interesse e molte aspettative che **Positive Action (Rete di Magway PLHIV - NMP +)** avrebbe fatto una differenza enorme nella vita delle persone infette e che convivono con l'HIV.

Da allora, Positive Action è diventata un partner locale attivo del neo costituito Progetto Continenti - Magway Networking, istituito a febbraio 2009 con l'assistenza del Ministero degli Affari Esteri italiano. Questa piattaforma riunisce tutti le persone positive all'HIV che vivono nella zona arida del Myanmar per aumentare il loro coinvolgimento.

La nostra visione è un Myanmar socialmente ed economicamente inclusivo, dove le persone che vivono con l'HIV e i loro familiari possano trovare opportunità eque e giuste.

La nostra missione è difendere le persone positive all'HIV e i loro familiari con l'obiettivo di favorire il riconoscimento dei loro diritti, migliorare le loro capacità e stile di vita e renderli attori chiave dello sviluppo locale complessivo.

L'obiettivo principale di **Positive Action** è migliorare la qualità della vita delle persone positive all'HIV attraverso il supporto allo sviluppo di uno stile di vita salutare tra coloro che vivono nella zona arida del Myanmar. Le loro attività, tra le altre, includono il controllo sanitario mensile, la donazione di riso, il sostegno educativo per i bambini infetti / affetti da HIV e l'attività di generazione di reddito (progetti di microprestito).

“Progetto Continenti ci supporta nel migliorare le nostre capacità, il budget, le attività e per altra assistenza. È dunque un ottimo partner per la nostra organizzazione e abbiamo bisogno di continuare a collaborare.”

I progetti con Positive Action in Myanmar

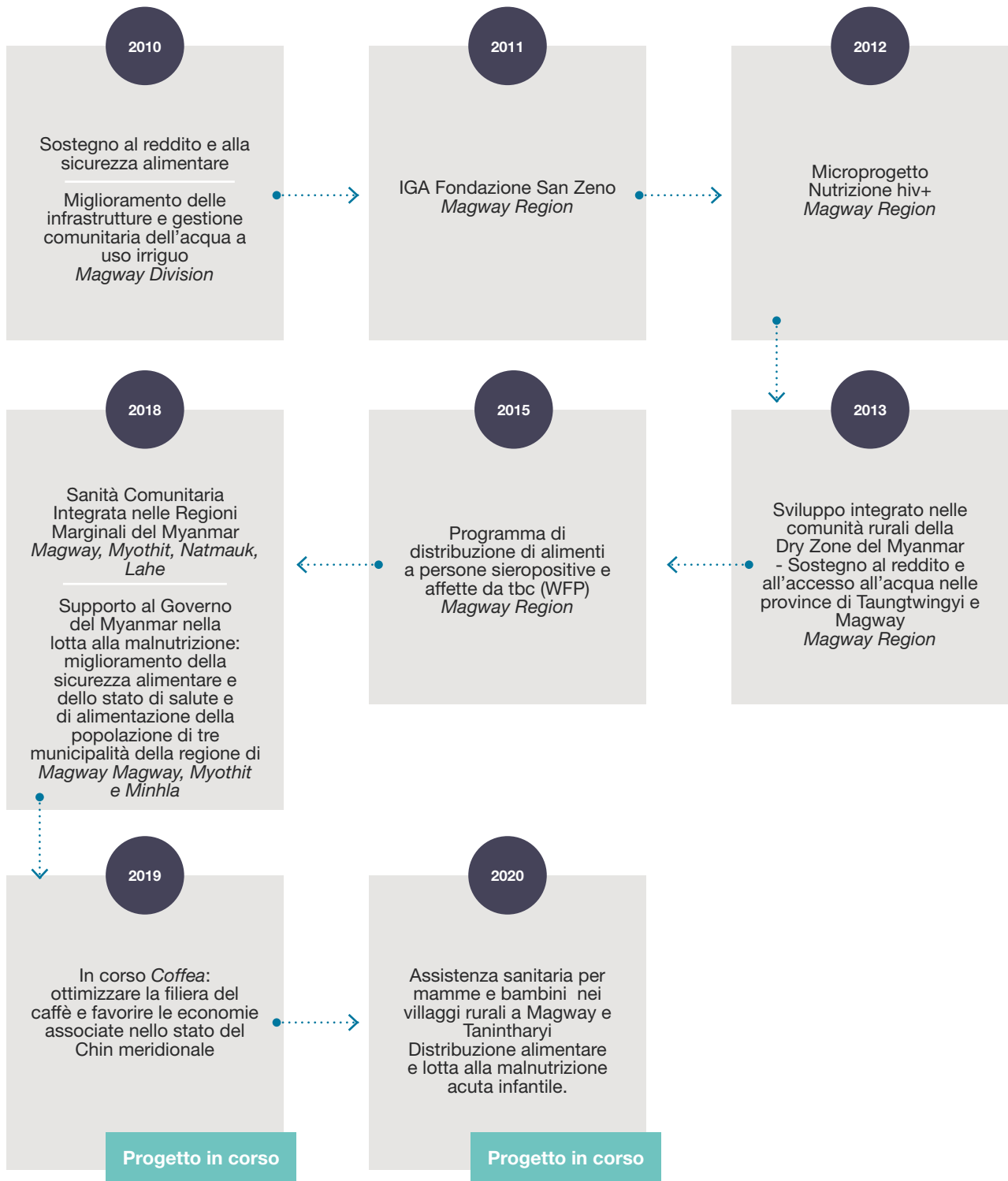



CCFO (Community Care First Organization) è un'organizzazione non governativa locale, che aiuta principalmente i giovani cambogiani svantaggiati in tutta la comunità di Siem Reap attraverso corsi base di informatica e di inglese e la formazione specifica su ospitalità e ristorazione al fine di sviluppare le competenze cruciali necessarie all'inserimento nel mondo del lavoro. Oltre a ciò, si occupano di attività ricreative e tour formativi, in cui includono attività sportive e visite presso i più importanti siti archeologici di Siem Reap e provincia.

CCFO organizza le seguenti attività rivolte a bambini e giovani in condizioni di particolare vulnerabilità:

- ✓ **Educazione** formale e non formale;
- ✓ **Istruzione**;
- ✓ **Sensibilizzazione** su tematiche inerenti salute, igiene e ambiente;
- ✓ **Sostegno** per favorire il ricongiungimento e l'integrazione nella famiglia e nella comunità di origine dei minori beneficiari;
- ✓ Fornire **competenze** per un'integrazione sociale di successo;
- ✓ **Formazione** su competenze agricole, artigianali e creazione di piccole imprese;
- ✓ Altri tipi di servizi che possono essere istituiti in futuro **per rafforzare i legami familiari e le comunità**, prevenire l'abbandono dei bambini e migliorare l'occupazione nella comunità locale per le generazioni future.

Dal 2019, insieme a **Progetto Continenti**, **CCFO** implementa il progetto triennale cofinanziato dalla Conferenza Episcopale Italiana dal titolo **"Promoting a better future for Cambodian youth"**.

Dal 2020 progetto in corso. Promuovere un futuro migliore per i giovani cambogiani provenienti da famiglie povere: rafforzare le loro capacità per l'inserimento nel mercato del lavoro.

CCFO collabora con Progetto Continenti **"perché aiuta le popolazioni non solo in Cambogia ma in più paesi del mondo. Inoltre, Progetto Continenti costantemente dà motivazione e consigli al nostro gruppo. Nella nostra esperienza del lavoro di Progetto Continenti in Cambogia, hanno aiutato moltissimi bambini orfani in alloggio, educazione, stili di vita e altre competenze. Non solo aiutano i bambini ma rafforzano le capacità dello staff e per questo amiamo lavorare con Progetto Continenti."**





Pur non essendo presenti con nostri progetti in Bolivia, **Progetto Continenti per anni ha svolto una funzione di collegamento tra una realtà locale che lavorava a fianco di famiglie con bambini malati di cancro** ed un gruppo di donatori facenti capo a Maria Grazia Locati, amica storica di PC purtroppo recentemente scomparsa. **Rosario Chavez** che ha sempre lavorato in quell'associazione boliviana ed è stata la persona di contatto tra i donatori italiani e le famiglie boliviane, nel 2021 ha fondato una nuova associazione, con le stesse credenziali della precedente ma con l'obiettivo di garantire un maggiore supporto alle famiglie dei bambini oncologici. L'associazione neocostituita si chiama **Fundacion Padrinos Magicos**.

A seguito di numerose videochiamate, riunioni, email e scambio di informazioni, abbiamo analizzato nel dettaglio sia in Consiglio che nell'ufficio progetti tutta la documentazione di Padrinos Magicos (regolamento interno, statuto, presentazione delle attività) e una volta approvata, l'abbiamo inoltrata al gruppo storico di donatori con i quali si è deciso di proseguire con questa collaborazione tra l'associazione boliviana e Progetto Continenti.

Oltre al sostegno dei bambini malati di cancro, abbiamo voluto intraprendere un discorso più ampio relativo ad una progettualità che possa garantire **sostenibilità alle attività portate avanti dall'associazione boliviana**. Abbiamo così chiesto a Rosario di inviarci un progetto che possa sostenere i bambini con ulteriori servizi ed attività riguardanti la creazione di start up artigianali al fine di permettere ai genitori dei bambini malati di mantenersi e lavorare durante il duro periodo di assistenza ai propri cari.

Durante il 2021 abbiamo lavorato alla redazione e fattibilità di questo progetto, con il fine di poterlo presentare a fondazioni o donatori italiani che possano finanziarlo. Sono stati inviati parte dei Fondi residui al 31.12.2020 a sostegno dell'Ospedale pediatrico oncologico, per le cure dei bambini e per il Fondo sociale.





Semi di pace



Durante il 2021 abbiamo preso contatti con l'organizzazione di volontariato **Semi di Pace**, nata nel 1980 ed oggi divenuta una grande organizzazione con sede centrale a Tarquinia, in provincia di Viterbo, e presente con i suoi servizi di assistenza alle fasce sociali più deboli e di sostegno ai minori e alle loro famiglie in diverse realtà locali italiane, attraverso le Reti Territoriali di volontari e operatori.

A seguito di vari incontri tra il presidente di SdP ed il nostro direttore, abbiamo iniziato a costruire una collaborazione per poter presentare progetti in Centro America, area in cui entrambe le organizzazioni sono presenti da decenni. In particolare sono stati valutati due progetti, uno in **Repubblica Dominicana** e uno a **Cuba**.

Ad inizio ottobre 2021 abbiamo presentato ad una fondazione italiana un progetto da realizzare a **Santo Domingo**, per l'**ampliamento di una scuola e finalizzato ad accogliere studenti e studentesse in fascia di età 14/18** che sempre più spesso sospendono gli studi per via della carenza di aule capienti presso le strutture scolastiche pubbliche. Il progetto non è passato ma nel corso del 2022 si cercheranno altre fondazioni che possano sovvenzionarlo.

Allo stesso modo, sarà approfondito il progetto da presentare a Cuba.





Progetto Continenti si avvale del contributo di tanti soci e amici volontari che nei Gruppi Locali sparsi in tutta Italia contribuiscono a realizzare le attività dell'associazione.

Da dicembre 2020 è stata ufficializzata la sede legale del gruppo locale di Napoli già precedentemente operativa dalla data di fondazione dell'associazione con attività di sensibilizzazione sui temi della cooperazione internazionale e di raccolta fondi per i progetti che **Progetto Continenti** implementa in paesi in via di sviluppo. Nella stessa sede lavora una socia di **Progetto Continenti** che è anche impiegata presso Atelier Remida Campania a.p.s., associazione di promozione sociale fondata nel 2006 e costituita dagli operatori che avevano lavorato sin dal 1999 al progetto Remida del Comune di Napoli in convenzione con Reggio Children e che aveva istituito a Napoli 3 Centri Remida, primi in Italia dopo quello originario di Reggio Emilia. Dopo una serie di riunioni e studi, abbiamo redatto un progetto di durata annuale sul riciclo creativo e dal titolo **“Creattiviamoci di bello! Riciclo creativo di materiali di scarto”**, con capofila la sede di **Progetto Continenti di Napoli e il partner tecnico Westrade**. Tale progetto è stato inviato alla Fondazione Terzo Pilastro ad aprile 2021 ed è stato approvato. La data di inizio sarà intorno a febbraio 2022.

Il progetto verrà realizzato dalla sede napoletana di Progetto Continenti in collaborazione con il partner locale Atelier Remida Campania a.p.s. nel quartiere Ponticelli di Napoli.

Atelier Remida Campania sente come un diritto-dovere di cittadinanza il raccogliere e promuovere tali sollecitazioni anche a Napoli. Il progetto diverrà occasione per tradurre in azioni concrete il senso di responsabilità sociale e ambientale, costruendo relazioni positive attraverso la partecipazione e la cooperazione dei beneficiari e dell'associazionismo locale. Uno degli spazi più importanti del Centro Remida è il magazzino in cui i materiali sono raccolti, esposti e messi a disposizione in maniera propositiva. Essi non provengono da discariche o isole ecologiche ma sono i cascami e gli scarti della produzione, gli errori e le giacenze non più commercializzabili che le aziende mettono a disposizione gratuitamente. Una delle funzioni dei Centri Remida è la distribuzione di questi materiali a scuole, associazioni e a quanti vogliano usarli in progetti didattici, educativi e culturali. Il Centro Remida è dunque un servizio educativo che si fa parte attiva nella riduzione degli scarti destinati allo smaltimento, con evidenti vantaggi ambientali ed economici. L'esperienza del progetto Remida è nata e cresciuta sulla diffusione di **“un'idea forte dell'infanzia, dei suoi diritti, delle sue potenzialità e risorse”**, ma il suo progetto educativo ha coinvolto giovani ed adulti in particolare in contesti con alti indici di rischio e marginalità. Il Centro Remida Napoli nasce per essere un luogo comunitario, in cui realizzare spazi ed attività dedicate, perché possano vivificare i potenziali inespressi di chi vi parteciperà.

Il Centro Remida Napoli è gestito da donne ed in maggioranza giovani donne saranno gli operatori dei laboratori, orientati alla valorizzazione dell'artigianalità, in cui si cercherà di far emergere attitudini, che per mancanza di luoghi, tempi e materiali, spesso restano inespressi. Nelle attività previste i giovani coinvolti potranno trovare un momento di crescita individuale e collettiva e la possibilità di trasformare la propria manualità in capacità espressiva e comunicativa e in potenziale lavoro.



Azienda tecnologica che da anni lavora in progetti nazionali ed internazionali a supporto di ONG e Organizzazioni della Società Civile fornendo sistemi e soluzioni basati su nuove tecnologie in ambito formativo, avviamento al lavoro, agricoltura, energia, gestione delle acque e sicurezza.

Wes Trade collabora attivamente con Progetto Continenti dal 2021 apportando aspetti tecnologici innovativi nei progetti sociali portati avanti dall'associazione. In particolare ha predisposto una piattaforma di E-learning sia per i ragazzi del Centro MilFlores (gratuitamente) che per il progetto "Creattiviamoci di bello" finanziato dalla Fondazione Terzo Pilastro e da realizzare presso la sede napoletana di Progetto Continenti.



The background is a teal color with a faint, light-colored map of Italy. Five hands, rendered in a light peach color, are shown placing dark blue puzzle pieces onto the map. Each puzzle piece contains a white outline of a person's head and shoulders. The hands are positioned at the top, left, right, bottom-left, and bottom-right, suggesting a collective effort to complete the map. The text is centered in the middle of the image.

***Progetto Continenti
ha potuto contare su
una rete di Gruppi
di volontari sparsi in
tutta Italia***

Gruppi Locali

Fin dalla sua nascita **Progetto Continenti** ha potuto contare su una rete di Gruppi di volontari sparsi in tutta Italia: questa struttura riflette, in maniera fondante e vitale, la natura popolare, partecipativa e decentrata della nostra Associazione.

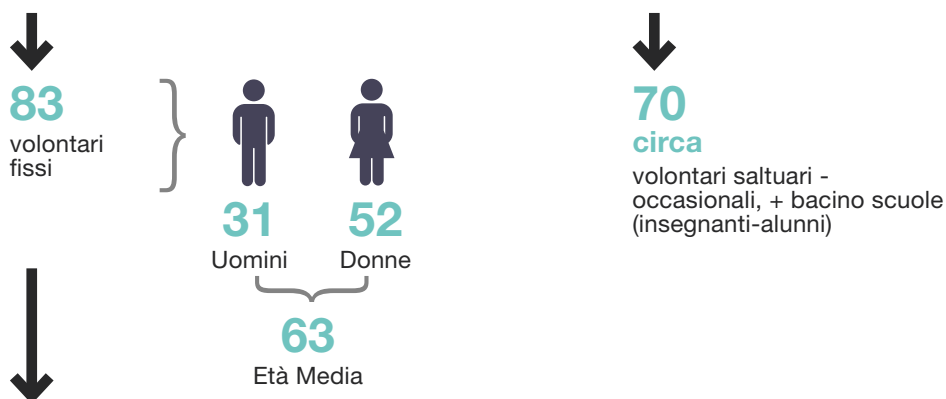

Medici / pensionati / casalinghe / insegnanti / informatori scientifici/ dirigenti d'azienda/impiegati/ responsabili Ets

I **Gruppi Locali** e i **Gruppi di Appoggio** organizzano nei loro territori di riferimento campagne, convegni, corsi, incontri di sensibilizzazione e informazione, realizzano attività di formazione sui temi della solidarietà e della cooperazione internazionale, svolgono attività di sensibilizzazione e raccolta fondi a favore dei progetti in corso di realizzazione.

Tra novembre e dicembre 2021 è stata realizzata una missione nei **Gruppi del Sud Italia**, cui hanno partecipato dipendenti della Segreteria e, in rappresentanza del Consiglio Nazionale, il Presidente Giovanni Penco e il Direttore Sergio Gianì.

Gli incontri, molto ben preparati dagli amici e sostenitori locali, sono stati coinvolgenti per tutti, oltre che occasione per riprendere localmente le attività, ancora sospese per l'emergenza sanitaria da Covid-19. Nel corso dei vari incontri, tenutisi a Napoli, Vico Equense, Potenza e Bitonto, sono state presentate le novità organizzative in seno al Consiglio e a tutta la struttura, soprattutto la nuova modalità di lavoro in smart e la bella opportunità degli incontri formativi on line, su piattaforma zoom, aperti a soci, amici, partner dei Paesi. I vari gruppi visitati hanno potuto presentare ogni loro iniziativa locale, ripercorrendo anche storicamente la loro adesione e partecipazione, oltre ad illustrare problematiche attuali e desideri di impegno futuro. Molto interesse ha suscitato anche la presentazione del primo Bilancio sociale associativo.

Nel corso del 2022 riprenderanno le visite anche negli altri Gruppi locali, Cesena, Milano, Penne ed altri.

Struttura associativa



Progetto Continenti è responsabile delle attività implementate e dei risultati raggiunti, derivanti da una chiara mission, una struttura organizzativa e processi decisionali definiti, rispetto di valori chiari, procedure condivise. L'organizzazione si impegna a verificare che i risultati raggiunti nei progetti siano conformi ai principi statutari e a riportare in maniera accurata e trasparente tali attività e risultati.

La struttura di governo di Progetto Continenti è conforme alle norme rilevanti in materia e rispetta il principio di trasparenza. Con il superamento dei limiti di cui al c.1 art.31 D.Lgs. 117/2017, l'Assemblea dei Soci del 29/05/2021 ha affidato la revisione legale dei conti per il triennio 2021-2023 alla Società CROWE Bompani di Roma e l'attività di Sindaco al dott. Stefano Renzini, fissando per gli organi di controllo esterno i compensi, come da delibera assembleare. Infatti può essere previsto un compenso all'atto della nomina per i membri dell'Organo di controllo (art. 23 Statuto). Tutte le **cariche interne dell'Associazione sono svolte gratuitamente**, salvo rimborso delle spese documentate, sostenute per l'espletamento dell'incarico.

L'organizzazione è costituita dai seguenti Organi:

- **Assemblea Nazionale dei Soci**

organo sovrano che si riunisce almeno una volta l'anno e discute e decide sulle scelte di indirizzo generale dell'Associazione, elegge ogni tre anni i membri del Consiglio Nazionale ed i componenti del Collegio dei Revisori, approva il bilancio annuale. Nel corso del 2021 l'Assemblea dei Soci di Progetto Continenti si è riunita in modalità telematica il 29 maggio alle ore 15:00, approvando il bilancio contabile chiuso al 31.12.2020 e la proposta di riportare ad incremento del Fondo libero patrimoniale l'Avanzo di esercizio di Euro 115.910. Dopo la presentazione del primo bilancio sociale, l'Assemblea dei soci ha nominato i revisori legali dei conti e il sindaco; sono stati presentati aggiornamenti sui progetti e riscontro dai soci sul percorso formativo. Hanno partecipato n. 19 soci ordinari in presenza e n. 3 per delega, su n. 39 soci totali e n. 5 soci onorari.

Al 31.12.2021 i soci ordinari di Progetto Continenti sono 41 ed i soci onorari 35. Possono aderire in qualità di soci le persone fisiche e giuridiche, gli enti, le organizzazioni, e tutte quelle associazioni che accettano e osservano lo statuto dell'associazione e che desiderano condividere le iniziative di Progetto Continenti.

- **Consiglio Nazionale**

organismo direttivo, avente facoltà decisionale in materia amministrativa ordinaria e straordinaria, al quale spetta la scelta delle modalità operative per l'attuazione delle indicazioni assembleari, la promozione e costituzione dei Gruppi locali, l'ammissione di nuovi soci e la decadenza dei soci non adempienti, assume il personale e supervisiona anche le attività implementate. Tale organismo definisce la strategia generale dell'organizzazione, assicura che le risorse disponibili siano usate in maniera efficiente ed appropriata, che le prestazioni siano monitorate, garantisce l'integrità finanziaria e lavora per mantenere la fiducia dell'opinione pubblica. Il Consiglio Nazionale si è riunito n. 17 volte nel corso del 2021, con 2 incontri in presenza e 15 in modalità telematica.

Le Risorse Umane

Consiglio Nazionale

<p><i>Presidente</i> Giovanni Penco penco.presidente@progettocontinenti.org in carica dal 11/10/2020 - n. mandati 3</p>	<p><i>Vice Presidente</i> Paolo Semenza semenza.consigliere@progettocontinenti.org in carica dal 11/10/2020 - n. mandati 2</p>
<p><i>Consigliere</i> Daniela Cordoni cordoni.consigliera@progettocontinenti.org in carica dal 11/10/2020 - n. mandati 3</p>	<p><i>Consigliere</i> Giovanni Paolini paolini.consigliere@progettocontinenti.org in carica dal 11/10/2020 - n. mandati 2</p>
<p><i>Consigliere</i> Nicola Colapinto colapinto.consigliere@progettocontinenti.org in carica dal 11/10/2020 - n. mandati 3</p>	<p><i>Direzione</i> Sergio Giani direzione@progettocontinenti.org in carica dal 02/11/2013 - n. mandati 3</p>

• Comitato dei Gruppi locali

composto dai Responsabili di ogni Gruppo locale, su nomina triennale da parte dell'Assemblea, si riunisce almeno una volta l'anno, per affrontare le tematiche legate alle specifiche realtà territoriali e coordinare le attività decentrate dell'Associazione. Nel 2021 si è riunito in modalità online il 23 ottobre, con la presenza dei soci-responsabili dei Gruppi di Penne (PE), Milano e Lombardia, Genova, La Spezia, Bitonto (BA), Vico Equense (NA), oltre che del Consiglio Nazionale e della Segreteria, per un totale di n. 22 partecipanti.

Soci nel territorio

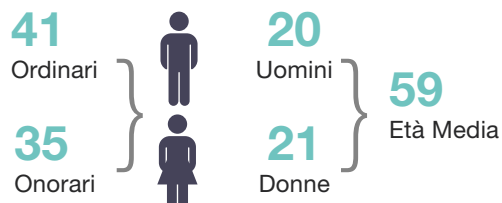

Partecipazione alle assemblee

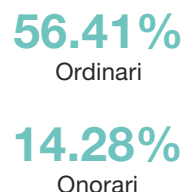

Le risorse umane

La Segreteria Nazionale (ossia lo staff tecnico dell'organizzazione) è diretta e coordinata dalla figura del Direttore, nominato dall'Assemblea su indicazione del Consiglio Nazionale, è composta dalla Direzione e dagli Uffici Segreteria, Progetti, Rendicontazione, Educazione alla cittadinanza globale, Comunicazione e Raccolta fondi, Amministrazione e Contabilità.

Al 31.12.2021 l'organico era così composto:



Tipologia contrattuale



segue >

1	Donna tempo indeterminato tempo parziale	30/40 Fascia di età	7 Anzianità lavorativa
1	Donna tempo indeterminato tempo parziale	41/55 Fascia di età	1 Anzianità lavorativa

La differenza retributiva tra lavoratori dipendenti, tra la retribuzione lorda annua più alta (Euro 42.037) e la più bassa (Euro 25.486) corrisposte nel corso del 2021, rientra nel parametro di non superamento del rapporto uno a otto, di cui all'art. 16 del decreto legislativo n. 117/2017 e successive modificazioni ed integrazioni. Nessuna retribuzione, inoltre, ha superato il 40% gli importi previsti dai CCNL applicati, in ossequio alle disposizioni dettate in tema di divieto di distribuzione indiretta di utili di cui all'art. 8 comma 3 lett. b del Codice del Terzo Settore.

Nel corso del 2021 si sono avute le seguenti cessazioni/assunzioni di personale:

- ✓ 31/12/2020 cessazione contratto a progetto Collaboratrice Ufficio Segreteria
- ✓ 31/05/2021 cessazione contratto a progetto Collaboratore Progetti in Myanmar
- ✓ 31/07/2021 cessazione rapporto di lavoro n. 1 Quadro f.t. con 29 anni di anzianità in associazione
- ✓ 01/09/2021 assunzione n. 1 impiegata p.t. 50%

Nel 2021 hanno collaborato con la Segreteria Nazionale:

- ✓ n. 1 collaboratrice occasionale - Ufficio Progetti e Rendicontazione
- ✓ n. 1 stagista volontaria - Area Comunicazione e Raccolta Fondi

Le Risorse Umane all'estero, n. 18 dipendenti assunti con contratti locali in Myanmar, per le funzioni amministrative e le attività dei progetti in corso, hanno usufruito di una retribuzione annua lorda nel rispetto dei parametri retributivi previsti nel Paese e comunque in linea con il parametro di non superamento del rapporto uno a otto, di cui all'art. 16 del decreto legislativo n. 117/2017 e successive modificazioni ed integrazioni.



Welfare

Fin dall'inizio della pandemia per Covid-19 ed in concomitanza con lo stato di emergenza nazionale, l'Associazione ha fatto ricorso allo smart working (lavoro agile di natura emergenziale) con riferimento all'art. 2 co.1 lett. R del DPCM 8 marzo 2020, secondo quanto già disposto dal DPCM 4 marzo 2020, art. 1 co.1 lett. N, ovvero: *"la modalità di lavoro agile disciplinata dagli artt. Da 18 a 23 della legge 22 maggio 2017, n. 81, può essere applicata, per la durata dello stato di emergenza di cui alla deliberazione del Consiglio dei ministri 31 gennaio 2020, dai datori di lavoro a ogni rapporto di lavoro subordinato, nel rispetto dei principi dettati dalle menzionate disposizioni, anche in assenza degli accordi individuali ivi prescritti; gli obblighi di informativa di cui all'art. 22 della legge 22 maggio 2017 n. 81, sono assolti in via telematica ..."*.

Al fine di rendere la prestazione lavorativa, è stata fornita la necessaria strumentazione tecnologica, a chi ne ha fatto richiesta, per lavorare da remoto (computer, stampante, videocamera).

Pur mantenendo inquadramenti contrattuali, retribuzioni e mansioni per tutto il personale, si è ritenuto di poter applicare una certa flessibilità oraria al normale arco temporale compreso tra le ore 9 e le ore 18, dando modo così di poter gestire le ore di lavoro in sintonia con eventuali esigenze familiari.



Sicurezza e Salute

Assistenza sanitaria integrativa (Fondo Est): l'Associazione garantisce ai dipendenti la copertura sanitaria integrativa con Sanimpresa, come previsto dal CCN per il settore Terziario.

La convenzione diretta con questa Cassa di assistenza prevede anche la possibilità di effettuare gratuitamente o a costi contenuti molti esami diagnostici e prestazioni varie, per garantire check-up annuali.

Per i collaboratori cooperante all'estero, in presenza di contratti, vengono attivate le necessarie coperture assicurative tramite la SISCOS-Servizi per la Cooperazione internazionale, sia per i rischi RCT sia per malattie e/o rimborsi spese mediche e infortuni o morte, con apposite convenzioni con la Europ Assistance. Da aprile 2020 e con rinnovo fino ad aprile 2022 è stata stipulata una copertura assicurativa anche per i rischi da Covid-19 per tutti i dipendenti e collaboratori in Italia e per i rispettivi nuclei familiari.

Il Codice Etico

Il Codice Etico evidenzia l'insieme dei diritti, dei doveri e delle responsabilità di tutti i collaboratori, siano essi staff italiano, internazionale, consulenti, partners, nonché dei componenti degli organi statutari destinatari del Codice stesso.

Progetto Continenti nell'intento di perseguire gli scopi statutari per cui è stata fondata, svolge la sua missione osservando **valori e principi etici di uguaglianza, giustizia, onestà, lealtà, correttezza, pace** e quelli propri alla sua natura di organizzazione umanitaria: **responsabilità, solidarietà, neutralità, imparzialità, indipendenza, non discriminazione, trasparenza.**

Adottando il presente **Codice di Etico**, **Progetto Continenti** si impegna a rispettarne pienamente le disposizioni ribadendo il suo impegno con attività efficaci e puntuali, supportando ed incoraggiando le fasce più vulnerabili della società civile dei paesi in cui opera, senza condizionamenti e discriminazioni.



Progetto Continenti opera secondo i principi della Dichiarazione Universale e della Convenzione Europea dei Diritti dell'Uomo, della Convenzione dei Diritti dell'Infanzia e della Convenzione sulla eliminazione di ogni forma di discriminazione contro le Donne.

Ciò significa, operativamente, che non applica alcuna distinzione o discriminazione per appartenenza etnica, genere, fede religiosa, nazionalità, appartenenza dei suoi beneficiari.

Inoltre, **Progetto Continenti** svolge i suoi interventi nei paesi in cui opera **con comportamenti ed approcci rispettosi dei contesti socio-culturali e religiosi del posto.**

Considera centrale il coinvolgimento della popolazione locale, valorizzata e rafforzata nelle sue capacità e competenze. **Ciò gradualmente elimina la dipendenza dall'aiuto esterno e favorisce la partecipazione, il confronto e la crescita mutua.**

Progetto Continenti si impegna ad applicare tale Codice Etico a tutte le sue attività in Italia e nei paesi in via di sviluppo e ad aggiornare sin da ora le disposizioni del presente Codice, favorendo la responsabilità sociale e la trasparenza.

Principi del Codice Etico di Progetto Continenti

Progetto Continenti crede nell'uguaglianza di tutti gli esseri umani a prescindere dalle opinioni, dal sesso, dalla razza, dall'appartenenza etnica, politica, religiosa, dalla loro condizione sociale ed economica.

Progetto Continenti si impegna per la creazione di un mondo basato sulla giustizia sociale, sulla solidarietà, sul rispetto reciproco, sul dialogo, su un'equa distribuzione delle risorse.

Progetto Continenti divulga, nel rispetto del proprio Statuto, il piano delle normative internazionali e nazionali che promuovono la tutela dei diritti umani e lo sviluppo sostenibile.

Progetto Continenti promuove la creazione di partnership con autorità e comunità locali, organizzazioni non governative e altre organizzazioni aventi come fine lo sviluppo sostenibile, per rispondere efficacemente ai bisogni locali.

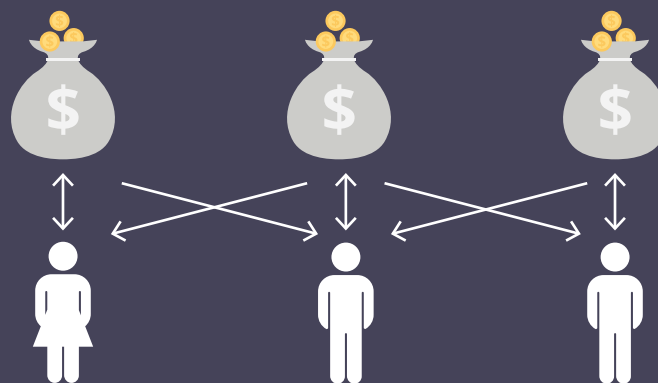

Progetto Continenti crede nel principio di non discriminazione valorizzando, rispettando e incoraggiando la diversità; in tutte le sue attività agisce in modo non discriminatorio e imparziale. In particolare **Progetto Continenti** ha adottato e promosso progetti che promuovono la diversità, l'uguaglianza di genere, l'imparzialità e la non discriminazione in tutte le attività promosse, sia all'interno dell'organizzazione che all'esterno.

Attività annuali e risultati

An illustration of two hands, one on the left and one on the right, holding a large heart. The hands are rendered in a simple, stylized manner with white skin and red outlines. The heart is a solid red color and is positioned in the center of the page. The background is a solid red color.

SOLIDARIETÀ E
COOPERAZIONE
INTERNAZIONALE

In oltre 30 anni di attività nell'ambito della Solidarietà e Cooperazione Internazionale, Progetto Continenti ha sviluppato più di 160 progetti in contesti caratterizzati da povertà, emarginazione e fragilità socio-politiche, attraverso un approccio fondato sull'auto-sviluppo dei popoli, il partenariato con le organizzazioni locali della società civile e la sostenibilità delle azioni nel lungo periodo, per un investimento complessivo di oltre 17 milioni di Euro.

Risorse ricevute, oltre che da tante donazioni private, anche da finanziamenti dal Ministero degli Affari Esteri e dall'Unione Europea, da vari Enti locali italiani (Comuni, Province, Regioni) e da Fondazioni italiane ed internazionali.

Nel corso del 2021 la realizzazione degli interventi di sviluppo nei PVS è stata finanziata dall'AICS-Agenzia Italiana Cooperazione e Sviluppo, dal World Food Programme, dalla CEI-Conferenza Episcopale Italiana, dalla Fondazione Intesa S. Paolo, dalle Dame della preghiera di Vienna (Weltgebetstag Der Frauen), dalla FAI-Foundation Assistance Internationale, dalla Tavola Valdese.

Anche quest'anno, come già il 2020, è stato finanziariamente complesso, soprattutto per il flusso delle donazioni da privati, data l'impossibilità di organizzare le consuete attività promozionali sul territorio, per il perdurare dello stato di emergenza sanitaria da Covid-19. Questo comunque non ha impedito del tutto di rafforzare il rapporto con la base dei nostri sostenitori, anche se non si sono potute organizzare cene di beneficenza, eventi culturali o altro.

Nel 2021 è terminato il progetto finanziato dal FAI nella zona del Sud Est Asiatico, in Myanmar, mentre in Centro America continua l'impegno per il Centro Milflores e si sta concretizzando l'intervento per la realizzazione della Finca per la sostenibilità dello stesso, oltre ad un nuovo progetto nel Quiché che è stato presentato alla CEI.

Attualmente è stata avviata una collaborazione con altri soggetti già attivi in Centro America, in particolare in Bolivia e nella Repubblica Dominicana per la predisposizione di nuovi interventi.

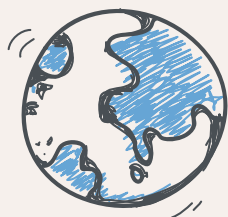

Vengono di seguito descritte le iniziative realizzate nel corso del 2021, divise per aree geografiche e per ambiti di attività principali. I Paesi in cui abbiamo operato sono:

- ✓ **America Latina: Guatemala, El Salvador**
- ✓ **Asia Sud Orientale: Cambogia, Myanmar**
- ✓ **Africa: Etiopia**
- ✓ **Italia**

America Centrale

Guatemala

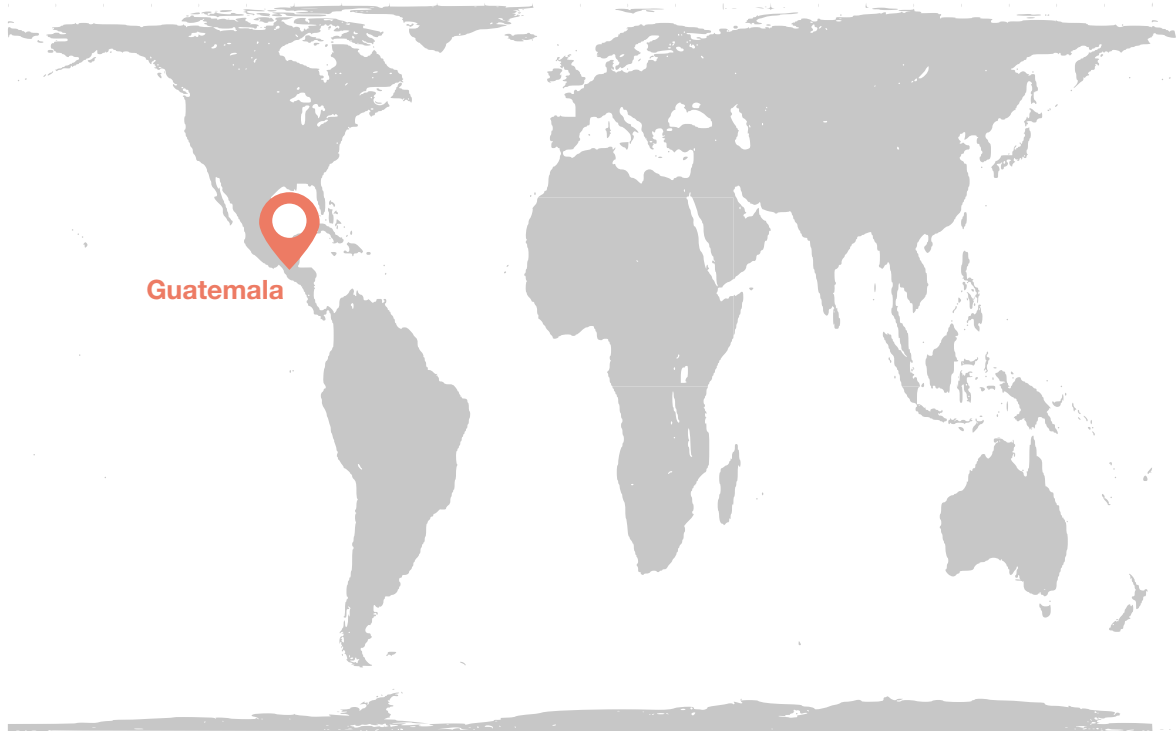

Centro Millfores: Centro di accoglienza e formazione

Abbiamo 24 adolescenti provenienti dalle zone più povere del Petén che sono assistiti nello studio e nel potenziamento delle loro competenze. Durante la fase di lockdown le suore che gestiscono il Centro avevano mostrato l'intenzione di tenere aperto per evitare di interrompere le lezioni ai ragazzi e dare continuità al loro lavoro. A fronte di un andamento crescente dei contagi nel Paese e della decisione governativa di chiudere le scuole, abbiamo deciso che era meglio prevenire nuove diffusions del virus piuttosto che prediligere l'aspetto educativo, optando quindi per chiudere anche il nostro centro. I giovani sono rimasti nelle loro case e sono stati assistiti a distanza nell'apprendimento e per questo si è continuato a pagare le rette scolastiche oltre agli stipendi della Direttrice e dell'educatrice. In Guatemala, infatti, non sono previsti mezzi di sussistenza come la cassa integrazione e non è possibile mettere in sospensione i contratti.

Il centro è stato riaperto ad agosto 2020 e prima della chiusura scolastica invernale (fine ottobre-inizio gennaio), 6 dei giovani sono riusciti a diplomarsi come Perito Contabile e 6 hanno terminato con successo la terza media. Tra le attività a partire dal mese di marzo 2021, oltre a quelle relative allo studio, ci sono state molte lezioni di cucina ed alimentazione e attività di cura della fattoria. I giovani hanno costruito un pollaio, hanno pulito il giardino, falciato gli alberi, tagliato l'erba e pulito la zona antistante alla porta d'ingresso. Le lezioni di cucina sono state realizzate approfittando delle risorse naturali del terreno e delle risorse legate al corso di panificazione che intende insegnare ai ragazzi un mestiere oltre che aiutare ad autoprodurre alcune tipologie di cibo per i bisogni del centro.

Si è lavorato per trovare computer usati e potenziare la linea Internet del centro per usare la piattaforma di E-learning, fornita dal partner WesTrade, utile sia alla formazione a distanza, con possibilità di ricevere feedback costanti dai docenti, che all'archiviazione dei materiali formativi.

Alla conclusione dell'anno scolastico 2021, tutti gli studenti sono stati promossi a pieni voti e si è così voluta realizzare una festa per la consegna dei diplomi.

Scheda progetto

Finanziatore: Dame della Preghiera + fondi propri

Privati: X

Partner locali e italiani: Fundebase

Settore: Educazione



Attività svolte:

- ✓ Attività di educazione scolastica;
- ✓ Attività di educazione all'alimentazione e formazione culinaria;
- ✓ Attività di formazione agricola;
- ✓ Attività di formazione su temi sociali e soft skills.

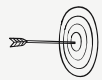

Risultati ottenuti:

- ✓ 25 adolescenti ospitati al centro Milflores - Centro di accoglienza e formazione;
- ✓ 16 borse di studio erogate;
- ✓ 25 giovani hanno partecipato a 12 attività di formazione su temi sociali e soft skills;
- ✓ 25 giovani hanno partecipato a 4 formazioni su tematiche religiose;
- ✓ 25 giovani hanno partecipato ad 1 attività sul tema della nutrizione e a 2 attività di formazione culinaria;
- ✓ 25 giovani hanno partecipato a 3 formazioni agricole;
- ✓ 25 ragazzi hanno partecipato ad una gita presso il parco Tikal;
- ✓ È stato installato internet e presentata la piattaforma e-learning;
- ✓ 1 evento per la celebrazione della festa nazionale;
- ✓ 24 giovani hanno partecipato ad 1 workshop su produzione di shampoo e sapone fatto in casa;
- ✓ 4 giovani hanno conseguito il diploma di Perito Contabile (2 ragazzi e 2 ragazze);
- ✓ Acquisto di 1 forno e realizzate 6 formazioni sulla panificazione;
- ✓ 1.453 forme di pane sono state prodotte in tutto l'anno.



Finca del Centro Milflores - Centro di produzione agricola e formazione comunitaria a supporto del Centro Milflores

La Finca (fattoria di produzione agricola) che circonda il Centro ha come scopo quello di assicurare la sostenibilità alimentare dei ragazzi lì ospitati. In questi anni stiamo continuando a ricercare dei finanziatori per trasformare la Finca in una impresa agricola più articolata.

Il progetto è stato così presentato alle Suore dell'Istituto di San Bonifacio, con le quali collaboriamo nella gestione del MilFlores, che hanno compreso il valore e la ricaduta positiva di un maggiore sviluppo agricolo del terreno a favore della sostenibilità del Centro e si sono impegnate a cercare ulteriori finanziamenti tra i loro contatti.



Risultati:

- ✓ Sono state piantate 50 piante di caoba, 50 piante di machice, 10 piante di banane, 10 piante di cocco, 10 piante di patate dolci, tutte secondo il sistema tradizionale Milpa.

America Centrale

El Salvador



Miglioramento delle condizioni di vita della popolazione salvadoregna attraverso la creazione di un percorso di turismo socio-comunitario

La situazione pandemica in El Salvador è stata particolarmente pesante, causando centinaia di morti e portando conseguenze economiche disastrose che hanno acuito la miseria dei più deboli, creando così ulteriori sacche di povertà. Come in tutte le parti del mondo, anche in El Salvador il governo ha messo in atto delle direttive per il contenimento del contagio, tra cui il divieto di assembramenti.

A giugno 2021 il partner Fundasal ci ha inviato una lettera in cui ci informava della situazione difficilissima che stava vivendo il paese per via della quarantena ma anche di tremende alluvioni (Amanda e Cristobal) che avevano messo in ginocchio il paese. Il sistema sanitario era al collasso anche per l'assenza di un sistema politico unitario e coeso nel dare indicazioni su come affrontare questa pandemia. Lo staff di progetto, rispettando l'iniziale lockdown, ha continuato, per quanto possibile, a mantenere attivi i rapporti con i beneficiari e gli stakeholders. Al tempo non si aveva certezza di come il progetto potesse proseguire ma, una volta terminato il periodo di chiusura generale, si sono riprese le attività, anche se con un ritmo rallentato.

Difatti la pandemia è stata usata come pretesto per ridurre le libertà civili in nome della salute pubblica. C'è stato un chiaro restringimento degli spazi della vita democratica (es. taglio fondi alle ONG e ai media), il potere esecutivo ha esercitato diverse forzature sul potere legislativo (es. forze armate in parlamento per approvazione di una legge), anche le scelte economico/finanziarie dettate dall'esecutivo hanno messo in agitazione il paese (adozione dei bitcoin), inoltre si è alzato il livello di repressione (es. sono vietate le manifestazioni). Nonostante il contesto di fragilità del paese il progetto è stato portato avanti realizzando le attività previste e realizzando percorso di turismo socio-comunitario intorno alla figura di Monsignor Romero, anche se è stato necessario adattarle al nuovo contesto pandemico. Il progetto si concluderà a febbraio 2022 e al momento si stanno ultimando le azioni di promozione della Ruta Romero e di rafforzamento dei processi organizzativi comunitari, con azioni di formazione e coinvolgimento delle diverse parti della comunità coinvolte nel progetto.

Scheda progetto

Finanziatore: CEI - Conferenza Episcopale Italiana

Privato: X

Stake holders: Comune di Ciudad Barrios, scuole locali, chiesa di Ciudad Barrios, imprese locali

Partner: Fundasal

Settore: Turismo eco-sostenibile - costruzione e miglioramento dello spazio pubblico-privato



Attività svolte:

- ✓ Promozione del Cammino di San Romero;
- ✓ Creazione di piattaforme digitali per promuovere il Cammino attraverso diversi mezzi tecnologici per raggiungere livelli locali, nazionali e internazionali;
- ✓ Stabilire alleanze con i diversi operatori turistici del paese per vendere pacchetti attraverso i loro media e attirare turisti esterni al comune;
- ✓ Organizzazione del settore artistico e culturale del comune di Ciudad Barrios;
- ✓ Organizzazione del settore imprenditoriale del comune e promozione della sua inclusione nella dinamica del comune;
- ✓ Promozione di processi organizzativi e di advocacy con i giovani del comune per processi di gestione e advocacy.



Risultati ottenuti:

- ✓ 4 commissioni di lavoro: marketing, cultura, sviluppo dell'imprenditoria e delle imprese, advocacy;
- ✓ 20 partecipanti delle realtà locali;
- ✓ 1 incontro giovanile sull'attivazione cittadina coinvolti 29 ragazzi e ragazze appartenenti a diverse organizzazioni territoriali;
- ✓ incontro sulle attività ricreative di Ciudad Barrios 32 partecipanti;
- ✓ 4 incontri dei gruppi artistici e dei comitati sul turismo 33 partecipanti delle associazioni locali e creazione di 1 mappa degli operatori turistici del paese e 1 tour dei luoghi iconici di Ciudad Barrios;
- ✓ 1 festival culturale e 1 torneo di pallacanestro realizzati coinvolti 142 tra artisti, sportivi e imprenditori;
- ✓ 6 eventi di formazione per imprenditori locali, artisti e giovani sul rafforzamento comunitario e imprenditoriale coinvolte 26 persone.

Numero finale di beneficiari raggiunti:



Africa Etiopia



Blein Family Centre

Alla fine del 2020 la direzione del Centro è passata, tramite regolare *handover* (passaggio di consegne), all'organizzazione locale Mothers and Children Multisectorial Development Organization (MCMDO). Progetto Continenti ha provveduto a siglare con loro un accordo in cui la nostra Associazione si ritagliava il ruolo di partner finanziatore con lo scopo di continuare a lavorare a fianco dei bambini, delle donne e dei giovani che versano in condizioni di maggiore vulnerabilità, in linea con la mission e la vision dell'Associazione.

La scelta di affidare il centro si è legata ad una volontà di Progetto Continenti di rendere sostenibile il progetto lasciandolo in gestione a delle realtà locali che, vicine per mission e vision a PC, avessero avuto modo di gestire da loro le attività ed assicurare ai beneficiari la prosecuzione dei servizi base finora forniti.

Però le instabilità politiche interne al paese (pandemia e guerra tra truppe federali e combattenti tigrini) hanno avuto ripercussioni anche nella stessa Charity (ufficio che si occupa delle ONG nel paese) per cui l'*handover* non è stato riconosciuto valido e le autorità hanno optato per affidare il Centro ed il terreno ad un'altra organizzazione locale denominata Ebenezer. Progetto Continenti ha quindi provveduto, nel corso del 2021, a prendere contatti con questa associazione per capire quali erano i loro piani per il futuro dei beneficiari. Dopo ripetuti contatti, a fine 2021, siamo venuti a sapere che l'autorizzazione formale ad entrare nel Centro non era ancora stata rilasciata, che la scuola restava chiusa mentre la clinica era aperta e funzionante poiché gestita direttamente dalle autorità pubbliche locali.

All'inizio del 2022 Progetto Continenti ha ripreso contatti con l'organizzazione locale MCMDO che si è da subito mossa per prendere contatti con l'ufficio del sindaco di Hawassa per chiedere loro una collaborazione in modo da riaprire anche il servizio di scuola materna del centro e, magari, attivare nuovi programmi educativi.

Sud-Est Asiatico

Cambogia



Centro di accoglienza “Sangkheum”

Il progetto “Promuovere un futuro migliore per i giovani cambogiani provenienti da famiglie povere: rafforzare le loro capacità per l’inserimento nel mercato del lavoro”, cofinanziato dalla CEI, prevede corsi di inglese ed informatica per giovani provenienti dalle zone più povere di Siem Reap e provincia. Durante la seconda annualità di progetto (partita a dicembre 2020, il partner CCFO – Community Care Firsta Association (gestore diretto e responsabile del progetto) ha proseguito con le attività e con la formazione dei ragazzi in inglese, computer e soft skills. A causa della pandemia di COVID 19, le lezioni sono proseguite in modalità online e non è stata effettuata nessuna visita alle attrazioni turistiche poiché anche quelle erano chiuse in via preventiva.

Scheda Progetto

Finanziatore: CEI - Conferenza Episcopale Italiana

Privati: X

Stakeholders: Community Care First Organisation (CCFO)

Settore: Formazione professionale - educazione



Attività svolte:

- ✓ Attività educative di lingua inglese;
- ✓ Attività educative informatiche;
- ✓ Visita di un sito archeologico;
- ✓ Attività di orientamento e job placement;
- ✓ Attività di formazione in outreach di lingua inglese e soft skills;
- ✓ Attività di formazione sul settore ristorazione;
- ✓ Attività di formazione online.

Attività annuale e risultati

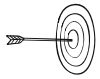

Risultati raggiunti:

- ✓ 64 studenti (30 ragazze e 34 ragazzi) hanno partecipato ad attività educative di lingua inglese e di informatica presso il Centro Sangkheum o online (nei periodi in cui la pandemia ha imposto di stare a casa);
- ✓ 80%/90% la frequenza dei corsi durante tutto l'anno;
- ✓ 3 mesi (aprile - giugno) di lezioni online con 4 lezioni di inglese al giorno;
- ✓ 64 studenti hanno sostenuto l'esame finale (41 hanno ottenuto un voto di grado A e 23 di grado B) con un punteggio medio di 89;
- ✓ 1 visita formativa presso il sito archeologico della vecchia città di Angkor Wat;
- ✓ 8 contatti con enti/aziende per futuri tirocini (scuola, ristorazione, turismo);
- ✓ 3 studenti hanno iniziato attività di tirocinio (1 presso società di leasing, 1 presso società immobiliare, 1 presso resort).

Numero finale di beneficiari raggiunti:

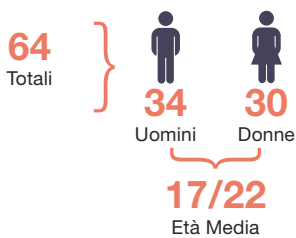

Sud-Est Asiatico

Myanmar



I fattori di rischio politici e di sicurezza che caratterizzano lo scenario del Myanmar al momento, dipendono in larga misura dalle conseguenze del colpo di mano militare del 1 febbraio 2021 e della pandemia da COVID 19. Sul versante politico i rischi sono legati alla attuale condizione di semi-paralisi di quasi tutti i servizi pubblici e ad una condizione di instabilità nella applicazione di leggi e regolamenti da parte delle autorità attualmente al potere.

Sanità comunitaria integrata nella regioni marginali del Myanmar

Il progetto è nato con l'intento di sensibilizzare la popolazione dell'area di Magway e di Lahe a delle nuove pratiche quotidiane che possano ridurre la vulnerabilità alle malattie, tramite un miglioramento di attitudini e pratiche relative all'igiene e alla nutrizione. A questo scopo sono stati realizzati eventi a tema e discussioni, si è distribuito materiale informativo riguardo le buone pratiche nutrizionali e igieniche, soprattutto per i bambini, cercando di ridurre la situazione di malnutrizione e marginalità delle popolazioni beneficiarie.

Nel 2021 anche per tale progetto vi è stato un blocco delle attività nella zona principalmente di Magway mentre le attività di sensibilizzazione sanitaria sono proseguite, data la zona molto remota e dunque lontano dalle violenze, nell'area di Lahe.

Scheda progetto

Finanziatore: FAI - Fondation Assistance Internationale

Privati: X

Stakeholders: PA - Positive Action & Naga Student and Youth Union (NSYU), WFP

Settore: Salute e nutrizione



Attività svolte:

- ✓ attività a Magway con eventi di sensibilizzazione alla nutrizione e distribuzione di alimenti integrativi forniti dallo stakeholder WFP;
- ✓ attività a Lahe con eventi di sensibilizzazione all'igiene, distribuzione di materiale sanitario e costruzione di latrine.

Attività annuale e risultati



Risultati raggiunti:

- ✓ 570 bambini hanno recuperato il loro stato di forma ottimale in seguito alla somministrazione degli alimenti integrativi forniti;
- ✓ 128 bambini hanno continuato i trattamenti durante i mesi di sospensione delle attività a causa del colpo di stato;
- ✓ 29 eventi comunitari di sensibilizzazione sul tema nutrizione;
- ✓ 26 eventi realizzati di sensibilizzazione all'igiene;
- ✓ 115 latrine comunitarie costruite nei villaggi di progetto.

Numero finale di beneficiari raggiunti:

3.778
Persone che hanno preso parte ad eventi di nutrizione

1.971
Persone che hanno preso parte ad eventi di igiene



98%
Presenza femminile agli eventi

Distribuzione alimentare e lotta alla malnutrizione acuta infantile

Anche nel 2021 abbiamo continuato la nostra collaborazione con il WFP nella distribuzione di aiuti alimentari e nello svolgimento di attività di sensibilizzazione a favore di bambini denutriti e madri in gravidanza e in allattamento. Anche a fronte di alcune difficoltà, legate alla situazione di stallo e al movimento di dissidenza politica che ha coinvolto tutti i cittadini birmani anche delle zone ove abbiamo le nostre progettualità, si sono svolte le seguenti attività:

- ✓ Interventi di trattamento della malnutrizione acuta moderata (MAM), rivolto a madri in gravidanza e a bambini denutriti con distribuzione di alimenti (super cereali);
- ✓ Attività di "Comunicazione per il cambiamento del comportamento sociale" incentrata sulla nutrizione realizzata tramite conferenze sulla salute, eventi comunitari e distribuzione di materiale informativo ed educativo;
- ✓ Capacity building: formazione di un giorno per i volontari dei villaggi, in collaborazione con il personale medico, sulla corretta alimentazione per donne incinte e bambini, sugli strumenti per la conservazione dei cibi e la preparazione di pietanze con l'uso dei super cereali forniti.

Scheda progetto

Finanziatore: WFP

Stakeholders: Positive Action - personale medico locale - Ministero della Salute - Centri di salute rurale

Settore: Nutrizione



Risultati raggiunti:

- ✓ Distribuiti 18.961 tonnellate di cibo da gennaio a dicembre per un valore di 11.700.000 MMK (circa 6.400 €);
- ✓ Trattati 2.217 bambini per la MAM (1.141 maschi e 1.076 femmine);
- ✓ Trattate 925 donne incinte o in allattamento;
- ✓ Al 96% degli eventi hanno partecipato 1.740 beneficiari, 325 uomini e 1.415 donne.

Numero finale di beneficiari raggiunti: ➔ **3.957**
Diretti totale

Coffee - “Ottimizzare la filiera del caffè e favorire le economie associate nello stato del Chin meridionale”

Il progetto punta allo sviluppo sostenibile della filiera del caffè in Myanmar, paese in cui il potenziale economico di questa risorsa non risulta pienamente valorizzato. Si intende aumentare la quantità e qualità della produzione e del prodotto finale, incrementare le opportunità di lavoro e di reddito per i coltivatori, potenziare la filiera del caffè e le attività micro imprenditoriali legate alle filiere ad esso complementari (prodotti forestali non legnosi ottenuti dalle piante da ombra), e puntare ad un utilizzo consapevole e sostenibile delle risorse.

Data la situazione in loco, anche questo progetto è stato messo parzialmente in stand by.

Le attività sono finanziate sia dall’Agenzia Italiana Cooperazione allo Sviluppo che dall’8 per mille della Tavola Valdese.

Le azioni previste per inizio 2021 sono state posticipate fino a settembre quando, in seguito a riunioni di coordinamento anche con il partner locale COLDA e con il capofila ASIA, si è optato per richiedere una variazione non onerosa e una estensione temporale all’Ente finanziatore. La richiesta di estensione è legata alla possibilità di effettuare le azioni previste per questo anno, azioni che sono indissolubilmente legate al ciclo agricolo poiché il progetto verte sulla coltivazione del caffè e delle piante complementari. La nuova richiesta prevede il termine del secondo anno a metà luglio 2022.

Le attività di PC per il secondo anno prevedono uno studio di settore sul mercato del caffè, eventi di disseminazione dei risultati dello studio, trainings di formazione per i beneficiari sui prodotti complementari al caffè che verranno coltivati (avocado, elephant foot jam e dubanga). Per far fronte alla situazione politica e sanitaria, che consta di difficoltà negli spostamenti e negli incontri diretti con i beneficiari, si è optato per effettuare la formazione in due fasi:

- ✓ Nella prima il personale formativo qualificato identificato per i prodotti agricoli complementari effettua una formazione online allo staff di progetto (staff di PC, di ASIA e del partner COLDA). La formazione ha una durata di due giorni in cui il formatore dapprima effettua un test per capire le conoscenze di base dello staff e poi procede nel fornire il materiale didattico e a spiegare tramite slide e video la corretta coltivazione/raccolta dei prodotti agricoli prescelti. Una volta terminata la formazione, vi è un test finale al fine di documentare la comprensione da parte dello staff di progetto che dovrà riportare le nozioni acquisite ai beneficiari.
- ✓ Nella seconda fase, in seguito all’identificazione dei beneficiari e alla stampa del materiale necessario all’apprendimento delle competenze, si seguiranno delle strategie differenti in base alla situazione di sicurezza nei trasporti del momento: formazione diretta dei beneficiari oppure una formazione tramite telefono.

Scheda progetto

Finanziatore: AICS - Agenzia Italiana per la Cooperazione allo Sviluppo, 8 per mille Tavola Valdese

Pubblici: X

Stakeholders: Dipartimento dell’agricoltura - Myanmar Coffee Association - imprese private

Partners: Asia Onlus, Colda Myanmar

Settore: Sviluppo agricolo



Attività svolte:

- ✓ Selezione e formazione 250 produttori di caffè sulla produzione commerciale e commercializzazione di prodotti agricoli e derivati da catene complementari al caffè;
- ✓ Attività di formazione di tecnici sulle opportunità del mercato nazionale, marketing e commercializzazione;
- ✓ Attività di formazione e commercializzazione di prodotti agricoli derivanti da filiere complementari al caffè.

Attività annuale e risultati



Risultati raggiunti:

- ✓ 7 persone dello staff hanno partecipato ad 1 training sulla coltivazione dell'avocado;
- ✓ 265 libri stampati sulla coltivazione dell'avocado da distribuire ai beneficiari;
- ✓ 2 test per verificare le conoscenze prima del corso di formazione e dopo il corso di formazione.

Numero finale di beneficiari raggiunti: ➔ **7**
Diretti totale

“Assistenza sanitaria per mamme e bambini nei villaggi rurali a Magway e Tanintharyi, Myanmar”

Il progetto, partito il 1 giugno 2021, ha una durata prevista di 12 mesi ed è in partnership con l'ONG torinese MedAcross.

L'obiettivo specifico è la riduzione della mortalità materna nelle aree di progetto, con eventi di sensibilizzazione, e l'aumento della capacità di risposta delle strutture sanitarie rurali, con eventi di formazione per il personale medico e la fornitura di dispositivi ad hoc.

In questi 6 mesi le attività sono andate avanti con non poche difficoltà dovute alla situazione in loco. Nel Magway il 60% delle strutture sanitarie rurali sono chiuse come protesta da parte del personale medico al regime militare. Il lavoro però continua all'interno dei villaggi da parte delle ostetriche che visitano le donne incinte. Si prosegue anche con gli eventi di sensibilizzazione anche se il personale viene costantemente controllato nei check point. Anche nel Tanyinthiry, regione ove opera il partner MedAcross, vi sono problemi legati alla chiusura totale dei centri di salute e alla mancanza di autorizzazione dal nuovo governo di operare nel territorio.

Per questo motivo si è richiesto all'Ente finanziatore di poter estendere la tempistica di realizzazione progetto così che le attività di PC e di MedAcross possano essere portate a termine oltre giugno 2022.

Scheda progetto

Finanziatore: Fondazione Intesa San Paolo

Privati: X

Stakeholders: Dipartimento della salute, centri salute della regione di Magway

Partner: MedAcross

Settore: Salute



Attività svolte:

- ✓ Attività di formazione di ostetriche sulla salute materno-infantile nelle fasi pre e post parto nei Centri di Salute Rurali e Sub-rurali;
- ✓ Attività di assistenza materno infantile alle donne tramite i Centri di Salute Rurali, Sub-rurali e clinica mobile;
- ✓ Attività di supporto ai Centri di Salute Rurali e Sub-rurali per l'approvvigionamento di attrezzatura sanitaria;
- ✓ Attività di sensibilizzazione delle donne sui rischi del parto in casa senza assistenza sanitaria.

➤ Risultati raggiunti:

- ✓ 10 ostetriche formate sulla salute materno-infantile nelle fasi pre e post parto nei Centri di Salute Rurali e Sub-rurali;
- ✓ 38 donne assistite presso Centri di Salute Rurali;
- ✓ 80 donne assistite presso Centri di Salute Sub-rurali;
- ✓ 105 donne assistite nella clinica mobile;
- ✓ 7 donne trasportate in ospedale per emergenza;
- ✓ 108 kit parto distribuiti;
- ✓ 2 Centri di Salute Rurali e Sub-rurali forniti di approvvigionamenti medici.

Numero finale di beneficiari raggiunti: ➤ **240**
Diretti totale donne



Educazione alla Cittadinanza Globale

Fin dalla sua nascita Progetto Continenti, oltre a promuovere progetti di solidarietà e di cooperazione rivolti alle fasce più vulnerabili di alcuni paesi in via di sviluppo, ha lavorato e si è impegnata parallelamente nel nostro territorio approfondendo e proponendo percorsi di Educazione alla Cittadinanza Globale.

Tali momenti di condivisione e sensibilizzazione rivolti in particolare agli studenti e ai docenti di scuole primarie e secondarie hanno l'obiettivo primario di aiutare i beneficiari a guardare con occhio critico ed attento all'insostenibile povertà in cui vive la maggioranza dell'umanità, con particolare riguardo ai meccanismi strutturali che costituiscono le ineguaglianze ed alle interconnessioni delle cause e degli effetti ad essa collegati.

Il settore dell'Educazione alla Cittadinanza Globale di Progetto Continenti è da sempre impegnato in Italia nel promuovere un nuovo approccio culturale sulla globalizzazione, capace di leggerne le profonde contraddizioni e ingiustizie ma anche le sue innegabili positività; individuare percorsi educativi e formativi che siano capaci di rafforzare motivazioni, visioni e tensioni personali e comunitarie fondate sulla cultura della solidarietà che concretamente riesce a fare sintesi tra la giustizia e la carità.

Da molti anni i soci di Progetto Continenti realizzano percorsi di Educazione alla mondialità Cittadinanza Globale nelle scuole italiane di ogni ordine e grado, ritenendolo settore privilegiato e prioritario. Questa attività si presenta in forma eterogenea, variegata e peculiare, soprattutto rispetto ai diversi contesti territoriali di riferimento e alle diverse storie e competenze dei soci e dei diversi Gruppi locali che portano avanti questa attività. Si tratta di un investimento prezioso e che risponde pienamente alla mission di Progetto Continenti e che, durante la nostra storia, ha senza dubbio contribuito a coinvolgere tantissimi bambini, ragazzi e insegnanti nelle nostre attività.

Durante il 2021, nonostante le pesanti restrizioni anti-covid, siamo riusciti a continuare il nostro impegno in alcune scuole Primarie di Genova dove siamo stati inseriti nel Piano Offerta Formativa, proponendo un modulo didattico dal titolo *"C'era una volta il meraviglioso mondo delle api"*.

Il modulo didattico, presentando da un punto di vista scientifico la complessa vita delle api, ha permesso di approcciare temi molto vicini alla nostra specifica peculiarità quali la complessità del sistema *"mondo"*, l'interdipendenza tra gli esseri umani ed il fondamentale concetto del vivere bene insieme, della solidarietà e della cooperazione, anche in funzione della risoluzione dei conflitti.

Nel 2021, a causa dell'emergenza pandemica, abbiamo deciso di coinvolgere i nostri soci, donatori e amici organizzando un ciclo di incontri online sulle disuguaglianze. Abbiamo scelto questo tema in quanto, come recitato anche nel nostro statuto al punto A, PC opera nel *"desiderio di un mondo migliore con meno diseguaglianze"*. A partire dall'analisi delle disuguaglianze di reddito e ricchezza, abbiamo voluto lanciare un ciclo di incontri sulle *"disuguaglianze infelici"* intendendo soprattutto quelle sociali, in progressivo aumento dagli anni '80 e tra Nord e Sud del mondo, tra centro e periferie. Abbiamo trattato le politiche redistributive e cosa possiamo fare noi come cittadini. Al Forum delle Disuguaglianze e Diversità si è parlato di politiche pre-distributive ma anche di economia civile, con la riscoperta della *"fraternità"*, il terzo valore ereditato dalla Rivoluzione francese e mai concretizzato nelle nostre società. Ci siamo chiesti come attivare la partecipazione dei cittadini, in particolare dei più giovani, come divulgare la conoscenza e la consapevolezza, come educare alla solidarietà. Abbiamo parlato, infine, del voto con il portafoglio, ovvero il consumo responsabile, la finanza etica e i fondi di investimento responsabili.

I 3 incontri

Questi temi sono stati affrontati in **un ciclo di 3 incontri**, realizzati online su una piattaforma Zoom e avvalendoci della professionalità e della disponibilità di 3 professori universitari. Questi argomenti sono stati analizzati in modo trasversale e sono stati declinati in un secondo momento in alcune realtà specifiche, come il Guatemala dove siamo presenti da 30 anni con numerosi progetti rivolti alle fasce in condizioni di maggiore vulnerabilità. La proposta formativa ha voluto rispondere al bisogno di fornire ai nostri soci un percorso che approfondisse (andando oltre la mera denuncia) le dimensioni e le cause alla base dell'estremizzazione della povertà, della disuguaglianza, dell'esclusione sociale per dare strumenti di comprensione e di attivazione, trasformando la frustrazione in ingaggio attivo in prima persona nel contrasto a povertà e disuguaglianza sul piano dei comportamenti individuali e del sostegno ad azioni e richieste collettive. Progetto Continenti è voluta partire dall'Obiettivo di Sviluppo Sostenibile 10 *"Riduzione delle disuguaglianze"* dell'Agenda 2030 delle Nazioni Unite, a livello globale per ragionare localmente, nelle nostre quotidianità e nel nostro agire consapevole.





Seguono le descrizioni degli incontri

✓ Prof. Andrea Calzolari (23 marzo ore 18.15)

Si occupa di microfinanza, cooperazione internazionale e valutazione di impatto dei programmi di credito. Laureatosi in Economia e Commercio, ha poi conseguito il Master in Finanza per lo Sviluppo. E' esperto in credito e microcredito a favore delle piccole imprese. Ha esperienza pluriennale in attività di supporto finanziario ai produttori agricoli in Africa e America Latina. Da vari anni vive a Bruxelles e si occupa di formazione e divulgazione su tematiche legate all'economia, ai sistemi finanziari ed agli equilibri tra Paesi del Nord e Paesi del Sud.

“Aspetti commerciali, finanziari e politici dei meccanismi di dipendenza Sud-Nord del mondo”

L'incontro ha offerto una panoramica relativa agli scambi economici Nord-Sud e viceversa, delle strategie commerciali europee nei PVS, sia per quanto riguarda le materie prime in entrata, che per le esportazioni europee di prodotti finiti. Riguardo ai flussi finanziari si è trattato il tema delle monete forti e deboli, degli antichi mezzi di scambio, degli investimenti stranieri nei paesi in via di Sviluppo e del debito pubblico e privato. Infine si è trattato il tema del credito per lo sviluppo e il microcredito, quale strumento di inclusione finanziaria e sociale. La parte politica ha riguardato il ruolo delle Istituzioni di Bretton Woods (FMI, Banca Mondiale, WTO). L'obiettivo è stato tracciare un quadro globale dei meccanismi di dipendenza dei paesi svantaggiati rispetto al continente europeo, delle conseguenze socio-economiche e delle possibili soluzioni, secondo un'ottica che privilegi sempre, trasversalmente, l'impatto sui diritti umani ed in particolare il diritto alla salute, passando per le politiche migratorie.

✓ Prof.ssa Gioia Di Cristofaro Longo (23 aprile ore 18.15)

Ordinaria di antropologia culturale presso la facoltà di sociologia, Università degli Studi di Roma La Sapienza, fondatrice e presidente della Libera Università dei Diritti Umani (LUNID) ed autrice dei libri “L'arte di decidere” e “Scienza della cultura della felicità”.

“Diritti umani e cultura della felicità”

Partendo dall'analisi dell'informazione e degli stereotipi creati da una comunicazione catastrofista e riduzionista, la docente ha dibattuto con il gruppo sull'importanza di trasformare l'insostenibile divario tra principi e pratiche, trasformandoci in protagonisti attivi di una cultura dei diritti umani, che apporti nuove esperienze positive e costruttive.

✓ Prof. Vincenzo Buonomo (22 giugno ore 18.00)

Ordinario di diritto e organizzazione internazionale e Direttore scientifico del Master in Nuovi orizzonti di cooperazione e diritto internazionale nella Pontificia Università Lateranense, di cui è attualmente Rettore Magnifico.

“Intercettare le disuguaglianze nell'attuale scenario internazionale”

Attraverso una lettura concreta di alcuni dati tecnici che caratterizzano l'attuale scenario internazionale, si è voluto concorrere a costruire (o ri-costruire) un quadro concettuale che permetta di operare nelle relazioni internazionali dalla specifica posizione della *società civile organizzata*. Si è voluto fornire chiavi di lettura per una formazione in grado di cogliere il nuovo che avanza nella realtà della Comunità internazionale, e nella capacità di incidere sulla relazione uguaglianza-disuguaglianza, attraverso specifici correttivi: dialogo, strumenti di governance, azioni di contrasto.

Gli incontri sono stati organizzati su una piattaforma Zoom e la partecipazione è stata aperta e gratuita per tutti i soci di Progetto Continenti. Alcune persone hanno fatto donazioni libere a sostegno dei giovani ospiti del Centro MilFlores in Guatemala.

La partecipazione è stata ampia e sentita e i feedback sono stati molto positivi. In media si sono iscritte ad ogni incontro 65 persone e hanno partecipato circa 40. Ad ogni partecipante è stato inviato l'audio dell'incontro ed un questionario di gradimento. Contiamo di realizzare un ciclo di incontri simile anche nel 2022.

Comunicazione - Eventi di raccolta fondi

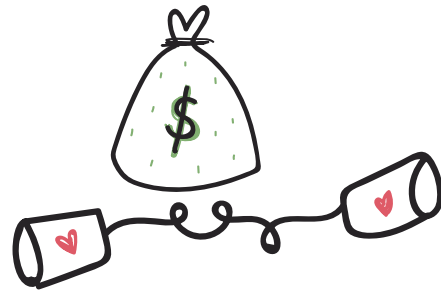

Nel corso del 2021 abbiamo deciso di dare una nuova veste grafica al nostro sito e abbiamo contattato un webmaster esterno che ha lavorato insieme all'ufficio progetti e comunicazione al restyling dello stesso. Dal 21 marzo 2021 è quindi online un nuovo sito che si appoggia ad un altro provider di posta che garantisce una maggiore sicurezza della piattaforma ed è più funzionale alle esigenze di comunicazione e di raccolta fondi.



Dal 23 febbraio 2021 è online anche la nuova pagina Instagram, attualmente con 165 followers. È stata creata per avere un ulteriore strumento social media (che si aggiunge alla pagina Facebook, al profilo LinkedIn, al profilo Youtube) con il fine di interagire in modo più diretto e rapido, grazie a contenuti foto e video. La pagina Instagram è stata seguita in particolar modo da due tirocinanti che nel corso del 2021 hanno collaborato presso l'ufficio progetti & comunicazione alla fine del loro percorso di studi universitario.

Per tutto il 2021 abbiamo pubblicato settimanalmente notizie, articoli, aggiornamenti sul sito e sulla pagina Facebook e Instagram di PC. È stata costantemente aggiornata l'homepage della rassegna stampa in cui sono stati pubblicati articoli che riguardano le notizie più importanti nei paesi in cui Progetto Continenti è presente.

Nelle pagine Facebook e Instagram abbiamo pubblicato alcuni eventi organizzati dai nostri gruppi locali, compatibilmente con l'emergenza Covid. A titolo esemplificativo, a Bitonto è stato presentato un libro, di cui parte dei proventi erano destinati a Progetto Continenti e abbiamo pubblicato la locandina.

Sono stati pubblicati gli aggiornamenti relativi ai progetti implementati nei paesi in cui siamo presenti e abbiamo creato post in occasione di festività religiose (Natale, Pasqua) o giornate dedicate a temi importanti, come la violenza contro le donne. Sono state diffuse le nostre campagne, tra cui quella del 5x1000 ed informati i nostri donatori e lettori circa notizie importanti relative all'associazione (riunioni, consigli, visite ai gruppi locali).

Durante tutto il 2021 abbiamo preso **contatti con i nostri partner locali storici** come Fundebase e Fundasal, con altri più recenti come CCFO e Positive Action e abbiamo iniziato delle nuove collaborazioni con altri partner come Remida, Wes Trade, Padrinos Magicos, Semi di Pace affinché potessimo essere sempre in contatto attraverso i canali Facebook e Instagram e condividere informazioni, notizie o aggiornamenti in comune.

A febbraio abbiamo iniziato a collaborare più direttamente con la responsabile della comunicazione di Fundebase perché potesse aiutarci a sviluppare meglio la parte della comunicazione e raccolta fondi e ci aiutasse nell'invio di video, foto e report più approfonditi circa l'utilizzo della piattaforma di e-learning lanciata a marzo 2021 e ad uso gratuito per gli ospiti del MilFlores per gentile donazione dell'azienda italiana Westrade con cui **Progetto Continenti** è entrata in contatto per collaborazioni tecnologiche nei progetti. A maggio abbiamo anche organizzato una videochiamata con il Centro MilFlores, invitando tutti i donatori che donano per il Centro. La partecipazione è stata numerosa ed è stato un momento molto emozionante e sentito per tutti.

Durante l'anno sono state **inviare comunicazioni periodiche ai nostri soci e donatori**. A febbraio è stata inviata la comunicazione relativa alla favola della tartaruga, di cui parte dei proventi erano destinati a Progetto Continenti. È stata poi inviata una comunicazione relativa al lancio della pagina Instagram. A marzo abbiamo inviato un'email relativa al lancio di libri di un amico di Progetto Continenti, Anselmo Palini. Ad aprile è stata inviata la newsletter di Pasqua con gli auguri ed un contestuale aggiornamento su tutti i progetti in corso e in istruttoria.

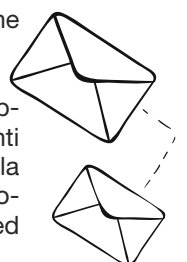

È stata poi inviata la **campagna 5x1000** ed un aggiornamento relativo al sito e alla pagina Instagram. Sono stati ricevuti molti riscontri positivi sui contenuti e la grafica del sito (18 risposte con ringraziamenti e auguri). Nel corso del 2021 tramite il form presente sul nostro sito, abbiamo ricevuto molte richieste di persone che hanno chiesto di essere aggiunte con i loro indirizzi nella nostra mailing list.

Nel corso dell'anno abbiamo ringraziato quasi 400 persone singolarmente per le loro donazioni regolari o una tantum. Alcuni donatori ci hanno inviato messaggi molto sentiti di ringraziamento e supporto.

“Sono io che ringrazio tutti voi per questo vostro gradito messaggio e augurio. Non posso ormai partecipare molto ma porto sempre Progetto continenti nel cuore.”

Pino

“Grazie, ricambio di cuore gli auguri e una speciale preghiera per il vostro/nostro impegno per il mondo dei poveri.”

Don Carlo

*“Carissimi tutti,
Vi ringraziamo del bel messaggio che ci aiuta a “ragionare” un pò di più sul Natale.
La speranza è che lo “stimolo” datoci prosegua anche per tutti i giorni, nell'anno che sta per cominciare.”*

Da febbraio ad aprile, insieme alla società Social Telling abbiamo lavorato al nostro primo bilancio sociale relativo al 2020. È stata un'esperienza molto stimolante e ricca di sfide che speriamo aver ampiamente superato con il nostro lavoro ed impegno!

Le risorse di Progetto Continenti

Le principali risorse per lo svolgimento di ogni attività sono costituite dai vari finanziamenti pubblici e privati, ricevuti nel 2021 da:

- Donatori privati
- Enti Pubblici e/o Locali
- Fondazioni - Altri Enti privati

Le risorse di progetto continenti

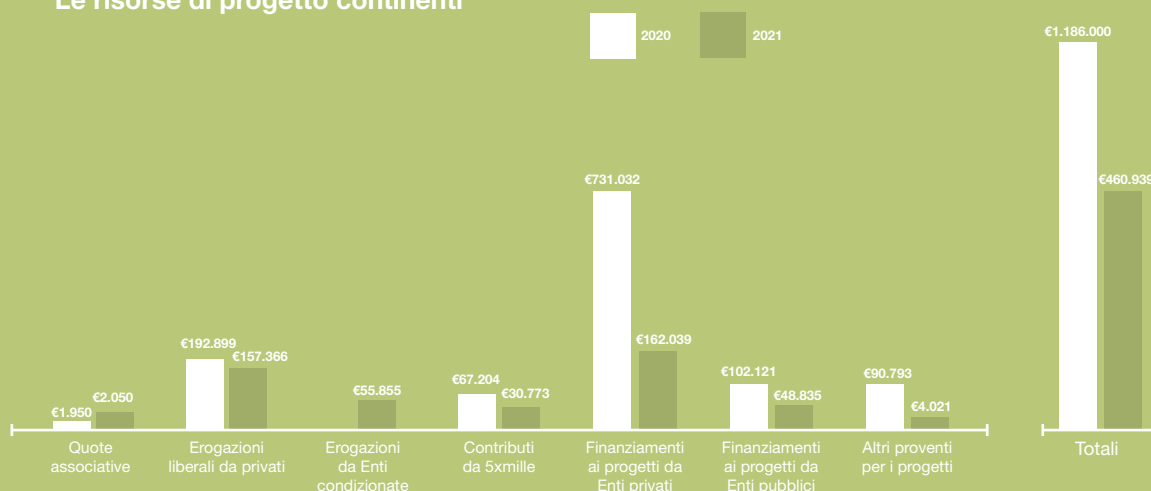

Finanziatori istituzionali

In tutti questi anni abbiamo cercato e trovato il sostegno di tantissime istituzioni pubbliche e private che hanno contribuito in differenti modalità alla realizzazione dei nostri progetti. Vogliamo elencarli tutti, per ringraziarli di aver contribuito a portare avanti i nostri progetti e le nostre attività:

Provincia di Napoli, Provincia di Rimini, Provincia di Genova, Provincia di Siena, Provincia di Modena, Comune di Roma, Comune di Salzano, Comune di Rimini, Comune di Mezzago, Comune di Napoli, Regione Abruzzo, Regione Toscana, Regione Liguria, Regione Veneto, Regione Basilicata, Regione Puglia, Fondazione Monte dei Paschi di Siena, Fondazione Rita Levi Montalcini, Fondazione CARI Verona, Fondazione BNL Mano Amica, Fondazione Nahuel, Fondation Assistance Internationale, Charity and Defence of Nature Foundation, Fondazione Charlemagne, Fondazione San Zeno, CEI Conferenza Episcopale Italiana, Caritas Italiana, Caritas Italiana Microprogetti, Tavola Valdese, Programma Emergenza Etiopia - Cooperazione italiana, Programma Emergenza El Salvador - Cooperazione Italiana, Programma Emergenza Nicaragua - Cooperazione Italiana, Cooperazione Italiana Programma integrato a sostegno del sud Petén, MAE Ministero Affari Esteri Ufficio Il Sud Est asiatico, MAE Ministero Affari Esteri, CE Comunità Europea, Ambasciata britannica a Yangon, CRAL di Bergamo.

Il Bilancio in sintesi

Principi di redazione

Il bilancio d'esercizio chiuso al 31/12/2021 è redatto in conformità alle disposizioni dell'articolo 13 comma 1 e 3 del Decreto Legislativo n. 117 del 3 luglio 2017, denominato "Codice del Terzo Settore" e si compone dello stato patrimoniale, del rendiconto gestionale e della relazione di missione, come previsto nell'Introduzione al Decreto del Ministero del Lavoro e delle politiche sociali del 5 marzo 2020, secondo cui "la predisposizione del bilancio d'esercizio degli enti di cui all'art. 13 Comma 1 del codice del Terzo Settore è conforme alle clausole generali, ai principi generali di bilancio e ai criteri di valutazione di cui, rispettivamente, agli artt. 2423, 2423 bis e 2426 del codice civile e ai principi contabili nazionali, in quanto compatibili con l'assenza dello scopo di lucro e con le finalità civiche e solidaristiche e di utilità sociale degli enti del Terzo Settore."

Il presente bilancio, pertanto, osserva le regole di rilevazione e valutazione contenute nei principi contabili nazionali OIC (Organismo Italiano di Contabilità) nonché le previsioni specifiche previste dal principio contabile ETS 35, per la redazione degli schemi di bilancio e dell'informativa. Indica i proventi e gli oneri dell'Associazione, mentre la relazione di missione ne illustra le varie poste di bilancio, l'andamento economico e gestionale e le modalità di perseguimento delle finalità statutarie.

Gli schemi di bilancio sono stati redatti in forma comparativa, pertanto risulta evidente il raffronto con le stesse poste di bilancio relative all'esercizio precedente.

Il bilancio è espresso in unità di Euro, i valori sono arrotondati per eccesso o per difetto all'euro, a seconda che il valore sia più o meno superiore ai 50 centesimi di euro.

Il bilancio è strutturato in modo da fornire una chiara rappresentazione della situazione economica, finanziaria e patrimoniale dell'Associazione, ai sensi e per gli effetti di cui all'art. 20-bis del D.P.R. 29 settembre 1973, n. 600.

La valutazione delle voci di bilancio è stata fatta ispirandosi a criteri generali di prudenza, competenza e divieto di compensazione delle partite, nella prospettiva della continuazione sostenibile e di lungo termine dell'attività istituzionale.

Lo Stato Patrimoniale

Lo schema di stato patrimoniale mantiene l'esposizione delle voci dell'Attivo e del Passivo a scalare, prima le Attività e a seguire le Passività, suddivise per macro-classi, classi, conti e infine alcune voci ulteriormente dettagliate in sottoconti, per maggior chiarezza.

Le macro-classi del Patrimonio netto prevedono una separazione tra il Fondo di dotazione dell'Ente, costituito dal Fondo patrimoniale indisponibile, il patrimonio libero formato dal risultato gestionale dell'esercizio in corso e precedenti e da altre riserve libere e il patrimonio vincolato, composto dalle Riserve vincolate per finalità associative, come da disposizioni degli Enti donatori.

Il Bilancio in sintesi

STATO PATRIMONIALE			
Attivo		2021	2020
A)	Quote associative o apporti ancora da versare	3.796	2.846
B)	Immobilizzazioni		
	I. Immobilizzazioni immateriali:		
	1) costi di impianto e di ampliamento	1.647	2.306
	2) costi di sviluppo	-	-
	3) diritti di brevetto industriale e diritti di utilizzazione delle opere dell'ingegno	-	-
	4) concessioni, licenze, marchi e diritti simili	-	-
	5) avviamento	-	-
	6) immobilizzazioni in corso e acconti	-	-
	7) altre	-	-
	Totale immobilizzazioni immateriali	1.647	2.306
	II. Immobilizzazioni materiali		
	1) terreni e fabbricati	3.357.059	3.361.397
	2) impianti e macchinari	878	1.464
	3) attrezzature	-	-
	4) altri beni	-	-
	5) immobilizzazioni in corso e acconti	-	-
	Totale immobilizzazioni materiali	3.357.938	3.362.861
	III. Immobilizzazioni finanziarie		
	1) partecipazioni in:		
	a) imprese controllate	-	-
	b) imprese collegate	-	-
	c) altre imprese	2.603	2.603
	2) crediti		
	a) verso associati e fondatori	-	-
	b) verso enti pubblici	-	-
	c) verso soggetti privati per contributi/STAT	-	-
	d) verso enti del Terzo settore	-	-
	e) verso enti della stessa rete associativa	-	-
	f) verso imprese controllate	-	-
	g) verso imprese collegate	-	-
	h) da 5 per mille	-	-
	i) verso altri	-	-
	3) altri titoli	-	-
	Totale immobilizzazioni finanziarie	2.603	2.603
	Totale immobilizzazioni	3.362.188	3.367.770
C)	Attivo circolante:		
	I. Rimanenze:		
	1) materie prime, sussidiarie e di consumo	-	-
	2) prodotti in corso di lavorazione e semilavorati	-	-
	3) lavori in corso su ordinazione	-	-
	4) prodotti finiti e merci	-	-
	5) acconti	-	-
	Totale rimanenze	-	-
	II. Crediti		
	1) verso utenti e clienti	-	-

Il Bilancio in sintesi

STATO PATRIMONIALE				
	2)	verso associati e fondatori	-	-
	3)	verso enti pubblici per contributi	-	721
	4)	verso soggetti privati per contributi	14.374	-
	5)	verso enti della stessa rete associativa	-	-
	6)	verso enti del Terzo settore	65.107	5.650
	7)	verso imprese controllate	-	-
	8)	verso imprese collegate	-	-
	9)	crediti tributari	3.111	964
	10)	da 5 per mille	-	-
	11)	imposte anticipate	-	-
	12)	verso altri	7.968	1.944
Totale crediti			90.559	9.279
III. Attività finanziarie che non costituiscono immobilizzazioni:				
	1)	partecipazioni in imprese controllate	-	-
	2)	partecipazioni in imprese collegate	-	-
	3)	altri titoli	-	-
Totale Attività finanziarie che non costituiscono immobilizzazioni			-	-
IV. Disponibilità liquide:				
	1)	depositi bancari e postali		
		a) depositi Italia	35.580	28.720
		b) depositi esteri per progetti	21.289	45.872
	2)	assegni	-	-
	3)	danaro e valori in cassa		
		a) casse Italia	523	937
		b) casse estere per progetti	389	1.288
Totale Disponibilità liquide			57.781	76.817
Totale attivo circolante			148.340	86.096
D) Ratei e risconti attivi:				
	1)	Ratei attivi	2.950	517
	2)	Risconti attivi	-	-
Totale ratei e risconti attivi			2.950	517
TOTALE ATTIVO			3.517.274	3.457.230

Il Bilancio in sintesi

STATO PATRIMONIALE			2021	2020
Passivo				
A)	Patrimonio netto:			
	I.	Fondo di dotazione dell'ente	17.800	17.800
	II.	Patrimonio vincolato		
	1)	Riserve statutarie	-	-
	2)	Riserve vincolate per decisione degli organi istituzionali	7.425	16.213
	3)	Riserve vincolate destinate da terzi		
	a)	Fondi vincolati per progetti da Enti finanziatori	91.345	249.768
	b)	Fondi vincolati per progetti da privati		
	III.	Patrimonio libero:		
		Patrimonio libero:		
	1)	Riserve accantonate da risultati gestionali esercizi precedenti	117.748	1.838
	2)	Altre riserve		
		- da donazioni	2.577.434	2.577.434
		- da utili su cambi	6.492	8.228
	IV.	Avanzo/disavanzo d'esercizio	4.774	115.910
	Totale patrimonio netto		2.823.018	2.987.191
B)	Fondi per rischi e oneri:			
	1)	per trattamento di quiescenza e obblighi simili	-	-
	2)	per imposte, anche differite	-	-
	3)	altri		
	a)	Fondo manutenz. Convento S. Andrea	10.000	15.000
	c)	Fondo oneri futuri	2.529	-
	Totale Fondi per rischi e oneri		12.529	15.000
C)	Trattamento di fine rapporto di lavoro subordinato		47.560	44.775
D)	Debiti			
	1)	debiti verso banche		
	a)	a) a breve	234.861	31.906
	b)	b) per mutui oltre eserc. successivo	164.227	190.558
	2)	debiti verso altri finanziatori	-	-
	3)	debiti verso associati e fondatori per finanziamenti	30.000	30.000
	4)	debiti verso enti della stessa rete associativa	-	-
	5)	debiti per erogazioni liberali condizionate	81.552	13.000
	6)	acconti	-	-
	7)	debiti verso fornitori	9.529	11.092
	8)	debiti verso imprese controllate e collegate	-	-
	9)	debiti tributari	310	4.365
	10)	debiti verso istituti di previdenza e di sicurezza sociale	15.934	20.212
	11)	debiti verso dipendenti e collaboratori - ratei di competenza	15.240	21.774
	12)	altri debiti		
	a)	debiti v/terzi da conciliazione	28.800	40.000
	b)	debiti v/partner locali per progetti	42.004	37.793
	c)	debiti v/altri	11.710	9.565
	Totale Debiti		634.166	410.264
E)	Ratei e risconti passivi:			
	1)	Ratei passivi	-	-
	2)	Risconti passivi	-	-
	Totale ratei e risconti passivi		-	-
TOTALE PASSIVO			3.517.274	3.457.230

Il Rendiconto Gestionale

Lo schema del rendiconto gestionale è strutturato a sezioni divise e contrapposte, con classificazione dei proventi e degli oneri, ed informa sul modo in cui le risorse finanziarie sono state acquisite e impiegate nell'esercizio, con riferimento alle "aree gestionali". Ogni area gestionale è suddivisa in classi di Oneri e Proventi, in alcuni casi in sottoclassi per maggiore esigenza di chiarezza.

RENDICONTO GESTIONALE					
ONERI E COSTI	2021	2020	PROVENTI E RICAVI	2021	2020
A) Costi e oneri da attività di interesse generale			A) Ricavi, rendite e proventi da attività di interesse generale		
1) Materie prime, sussidiarie, di consumo e di merci	84.767	405.992	1) Proventi da quote associative e apporti dei fondatori	2.050	1.950
2) Servizi	38.238	295.187	2) Proventi dagli associati per attività mutuali	-	-
3) Godimento beni di terzi	13.627	20.925	3) Ricavi per prestazioni e cessioni ad associati e fondatori	-	-
4) Personale	157.003	224.452	4) Erogazioni liberali	-	-
5) Ammortamenti	4.338	4.338	a) Liberali senza vincolo	157.366	192.899
6) Accantonamenti per rischi ed oneri	-	3.677	b) Vincolate	-	-
7) Oneri diversi di gestione	64.712	58.398	c) Condizionate	55.855	-
8) Rimanenze iniziali	-	-	5) Proventi del 5 per mille	30.773	67.204
			6) Contributi da soggetti privati	162.039	731.032
			7) Ricavi per prestazioni e cessioni a terzi	-	-
			8) Contributi da enti pubblici	48.835	102.121
			9) Proventi da contratti con enti pubblici	-	-
			10) Altri ricavi, rendite e proventi	4.021	90.793
			11) Rimanenze finali	-	-
Totale	362.685	1.012.969	Totale	460.939	1.186.000
			Avanzo/disavanzo attività di interesse generale (+/-)	98.254	173.031
B) Costi e oneri da attività diverse			B) Ricavi, rendite e proventi da attività diverse		
1) Materie prime, sussidiarie, di consumo e di merci	-	-	1) Ricavi per prestazioni e cessioni ad associati e fondatori	-	-
2) Servizi	-	-	2) Contributi da soggetti privati	-	-
3) Godimento beni di terzi	-	-	3) Ricavi per prestazioni e cessioni di terzi	-	-
4) Personale	-	-	4) Contributi da enti pubblici	-	-
5) Ammortamenti	-	-	5) Proventi da contratti con enti pubblici	-	-
6) Accantonamenti per rischi ed oneri	-	-	6) Altri ricavi, rendite e proventi	-	-
7) Oneri diversi di gestione	-	-	7) Rimanenze finali	-	-
8) Rimanenze iniziali	-	-			
Totale	-	-	Totale	-	-
			Avanzo/disavanzo attività diverse (+/-)	-	-
C) Costi e oneri da attività di raccolta fondi			C) Ricavi, rendite e proventi da attività di raccolta fondi		
1) Oneri da raccolte fondi abituali	2.589	1.171	1) Proventi da raccolte fondi abituali	-	-
2) Oneri da raccolte fondi occasionali	-	-	2) Proventi da raccolte fondi occasionali	-	-
3) Altri oneri	-	-	3) Altri proventi	-	-
4) Accantonamento	-	-			
Totale	2.589	1.171	Totale	-	-
			Avanzo/disavanzo attività di raccolta fondi (+/-)	-	2.589
D) Costi e oneri da attività finanziarie e patrimoniali			D) Ricavi, rendite e proventi da attività finanziarie e patrimoniali		
1) Su rapporti bancari	10.310	10.499	1) Da rapporti bancari	31	60
2) Su prestiti	2.589	2.922	2) Da altri investimenti finanziari	-	-
3) Da patrimonio edilizio	2.620	1.970	3) Da patrimonio edilizio	-	-
4) Da altri beni patrimoniali	-	-	4) Da altri beni patrimoniali	-	-
5) Accantonamenti per rischi ed oneri	-	15.000	5) Altri proventi		
6) Altri oneri			a- proventi da oscillazioni cambi	1.695	5.239
a-oneri da oscillazione cambi	1.942	10.518	b- proventi assicurativi liquidaz sinistri	600	-
b-interessi passivi vari	6	2			
Totale	17.467	40.911	Totale	2.325	5.299
			Avanzo/disavanzo attività finanziarie e patrimoniali (+/-)	-	15.142
				-	35.612

Il Bilancio in sintesi

RENDICONTO GESTIONALE					
E) Costi e oneri di supporto generale			E) Proventi di supporto generale		
1) Materie prime, sussidiarie, di consumo e di merci	799	686	1) Proventi da distacco del personale	-	-
2) Servizi	9.613	14.629	2) Altri proventi di supporto generale		
3) Godimento beni di terzi	-	-	a) proventi amministrativi da Enti pubblici		4.452
4) Personale	54.486	126.632	b) proventi amministrativi da Enti privati	820	15.367
5) Ammortamenti	1.244	1.244	c) proventi diversi per struttura - straordinari	6.548	139.480
6) Accantonamenti per rischi ed oneri	-	-			
7) Altri oneri	12.952	26.761			
Totale	79.097	169.952	Totale	7.368	159.298
			Avanzo/disavanzo attività di supporto generale (+/-)	- 71.728	- 10.653
Totale oneri e costi	461.838	1.225.003	Totale proventi e ricavi	470.632	1.350.598
			Avanzo/disavanzo d'esercizio prima delle imposte (+/-)	8.794	125.595
			Imposte	4.021	4.446
			Avanzo/disavanzo d'esercizio (+/-)	4.773	121.149
Costi e proventi figurativi	2021	2020		2021	2020
Costi figurativi			Proventi figurativi		
1) da attività d'interesse generale	-	-	1) da attività d'interesse generale	-	-
2) da attività diverse	-	-	2) da attività diverse	-	-
Totale	-	-	Totale	-	-

2/2

La voce "risultato gestionale" indica la differenza tra proventi ed oneri complessivi e rappresenta la variazione positiva o negativa del patrimonio netto di Progetto Continenti Onlus, avvenuta nell'esercizio per effetto della gestione.

Revisione e certificazione di bilancio

I bilanci annuali di Progetto Continenti sono soggetti a certificazione da parte della società di revisione indipendente incaricata, per il triennio 2021-2023 la CROWE Bompani, che ha assunto il ruolo di Revisore legale dei conti. Tale attività di revisione risponde ai criteri fissati dall'AICS - Agenzia Italiana per la Cooperazione allo Sviluppo - per il mantenimento dell'iscrizione all'Elenco dei soggetti senza finalità di lucro e per la verifica delle capacità e dell'efficacia delle Organizzazioni della società civile (OSC). A luglio 2021 è stata presentata la documentazione per l'aggiornamento di tale idoneità.

La revisione legale e la certificazione del bilancio garantiscono veridicità, trasparenza, chiarezza, accuratezza e completezza nella rilevazione dei fatti di gestione, in quanto i rapporti con i soggetti che svolgono tale attività di controllo sono improntati a principi di integrità, tempestività, correttezza e trasparenza.

Non è permesso occultare informazioni o fornire documentazione falsa o attestante cose non vere o comunque impedire od ostacolare lo svolgimento delle attività di controllo o di revisione di tali soggetti.

L'impiego totale delle risorse 2021 evidenzia una contrazione degli oneri di supporto generale, rispetto al 2020, sia per la riduzione di organico, sia per il ricorso alle misure di sostegno al reddito (CIG).

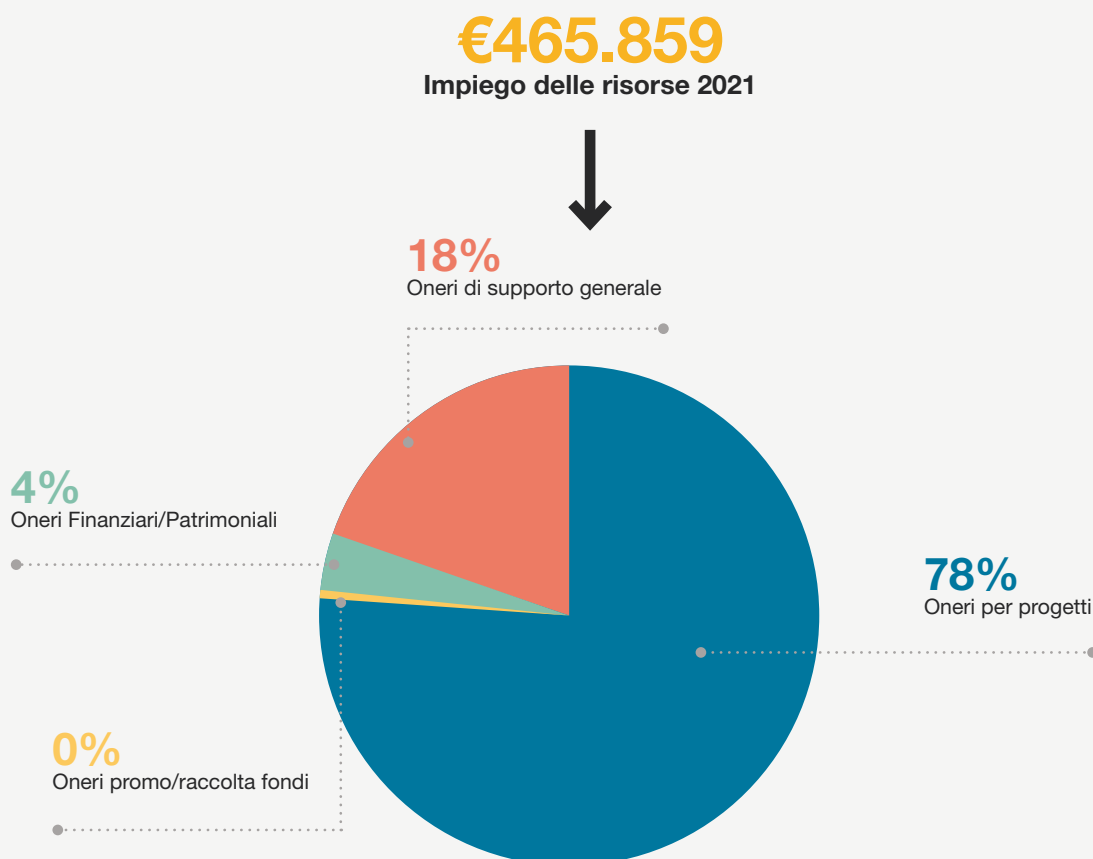

Prospetto di sintesi:

Proventi

€ 273.620 58.1% Da attività istituzionali	€ 188.139 40% Da attività di raccolta fondi	€ 8.873 1.9% Da attività finanziaria e straordinaria	}	€ 470.632 100% Volume complessivo proventi
---	---	--	---	--

Oneri

€ 362.685 77.8% Da attività istituzionali	€ 2.589 0.6% Da attività di raccolta fondi	€ 17.467 3.7% Da attività finanziaria e straordinaria	€ 79.097 17.1% Da attività di supporto generale	€ 4.020 0.8% Imposte di esercizio	}	€ 465.859 100% Volume complessivo impieghi
---	--	---	---	---	---	--

Il Bilancio in sintesi

Oneri sostenuti per i progetti nelle diverse aree geografiche

304.414
Oneri per progetti



207.998
Sud Est Asia

200
Italia

96.216
Centro America

0
Africa

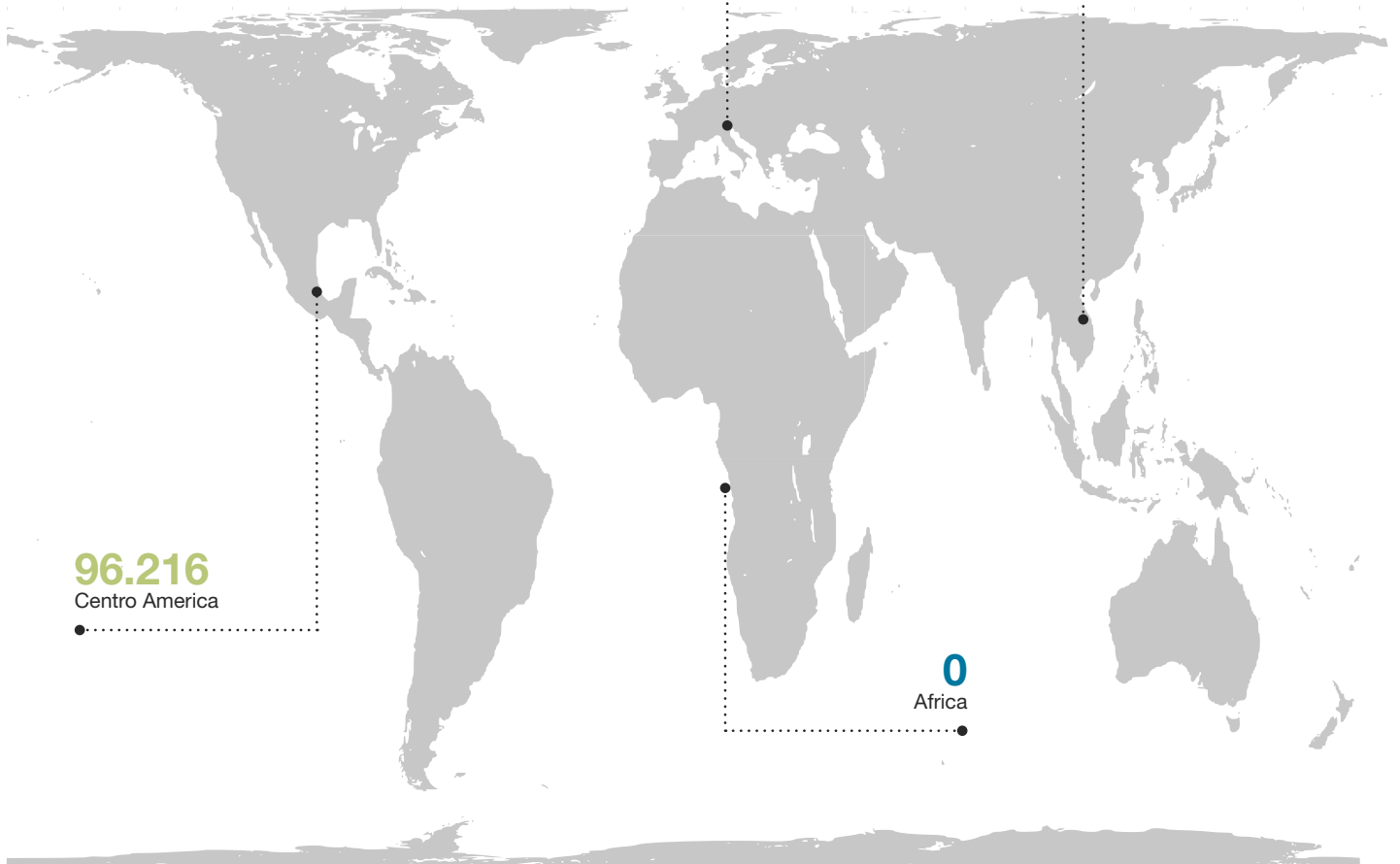

Trasparenza e comunicazione

In ottemperanza alla Legge n.124/2017 in materia di concorrenza ed in riferimento ai rapporti economici intercorsi con la Pubblica Amministrazione o altri soggetti pubblici o con i soggetti di cui all'art. 2 bis del d. lgs. 33/2013, le associazioni, le fondazioni, le cooperative sociali nonché tutti i soggetti che hanno assunto la qualifica di onlus e le imprese, devono ottemperare agli obblighi di trasparenza e pubblicità posti a loro carico. In particolare, i soggetti obbligati dovranno pubblicare sui propri siti internet (o portali digitali o sul sito internet della rete associativa alla quale l'ente aderisce) entro il 30 giugno di ogni anno le informazioni relative a sovvenzioni, contributi, incarichi retribuiti e vantaggi economici di qualunque genere ricevuti dalle pubbliche amministrazioni o dalle relative società controllate/partecipate con riferimento all'anno precedente (secondo il principio di cassa indipendentemente dall'anno di competenza cui le medesime somme si riferiscono) qualora il totale dei vantaggi economici ricevuti sia pari o superiore ad € 10.000,00 (inteso in senso cumulativo e non alla singola erogazione). In questo caso, andranno pubblicati tutti gli elementi informativi relativi a tutte le voci che hanno concorso al raggiungimento o superamento del limite nel periodo di riferimento.

Nella tabella l'indicazione dei contributi pubblici ricevuti nel corso del 2021:

<p>AICS AID 010942 - Fondazione Terre des Hommes</p> <p>PROGETTO:</p> <p>GREAT - Gestione delle Risorse Economiche Ambientali e Territoriali - Regione Magway, Myanmar - a saldo progetto</p>	<p>€ 5154</p>
<p>ICEI per progetto AID/010345/PC/BUR</p> <p>PROGETTO:</p> <p>"SESAMUM - Sviluppo Economico Sostenibile dell'Agricoltura di Magway - Unione del Myanmar" - saldo finale da partner capofila</p>	<p>€ 495,72</p>
<p>Regione Puglia - Coordinamento delle Politiche Internazionali Sez. Relazioni Internazionali L.R. 20/2003 - Partenariato per la Cooperazione - Programma annuale 2018</p> <p>PROGETTO:</p> <p>Contributo "Sostegno integrato alle famiglie in situazione di vulnera"</p>	<p>€ 721,52</p>
<p>AICS AID 011871 - ASIA Associazione per la Solidarietà Internazionale in Asia</p> <p>PROGETTO:</p> <p>Caffè: ottimizzare la filiera e favorire le economie associate nello Stato Chin Meridionale in Myanmar (Coffea Chin) - acconto II annualità</p>	<p>€ 19000</p>
<p>United Nations World Food Programme (WFP)</p> <p>PROGETTO:</p> <p>Nutrition and Empowerment in Magway Region, Myanmar - USD 2,141,15 + Kyat birm. 25.936.802</p>	<p>€ 15.659,72</p>
<p>Min. Lavoro Politiche Sociali - Contributo 5x1000</p> <p>PROGETTO:</p> <p>Contributo 2020 A.F. 2019</p>	<p>€ 30.773,14</p>

Il Bilancio in sintesi

La raccolta fondi

Nel corso del 2021 abbiamo ricevuto n. 1.480 donazioni, da 329 sostenitori tra persone fisiche, piccole aziende, alunni e professori di vari istituti scolastici, personale sanitario della Asl di Penne (PE)

1.480 = € 157.365
donazioni

attraverso rid / bonifici bancari / bollettini postali / donazioni online con carte di credito

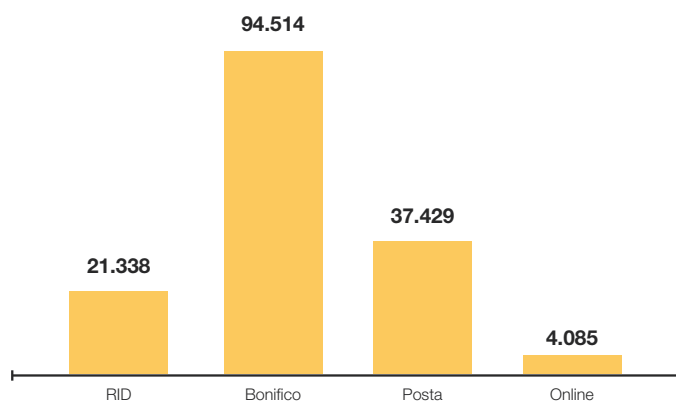

Offerte e donazioni a sostegno dei nostri progetti

€ 157.365
Totale donazioni a sostegno progetti

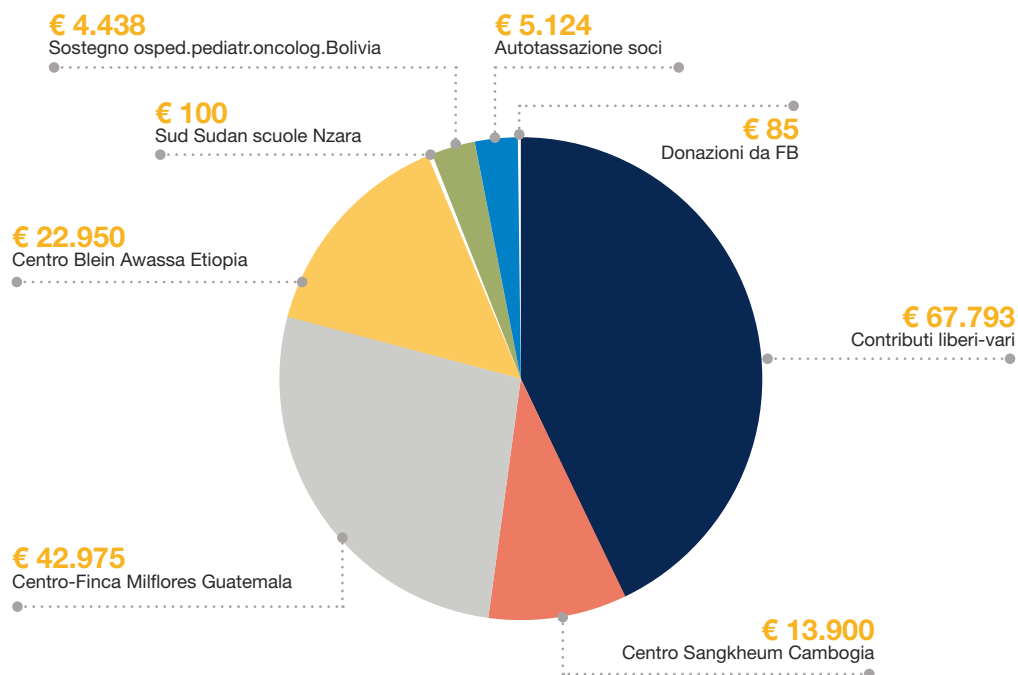

Perimetro di rendicontazione sociale

L'Associazione non ha scopo di lucro e persegue finalità civiche, solidaristiche e di solidarietà sociale mediante lo svolgimento, in via esclusiva o principale, di attività di interesse generale nel settore della cooperazione allo sviluppo.

L'attività svolta nel 2021 come oggetto del "perimetro" di rendicontazione sociale del presente bilancio, è riclassificabile ai sensi della L. 11 agosto 2014 n. 125 ed alla lettera "n" dell'art. 5 del Codice del Terzo Settore (D.Lgs n. 117/2017).

Finalità specifiche

A partire dalla sua ispirazione cristiana, universale e inclusiva, intende esprimersi ed operare per:

- ✓ accogliere e promuovere gli ideali e le forze di ogni persona di buona volontà, animata dal desiderio di un mondo migliore con meno disuguaglianze;
- ✓ in nome del diritto, della giustizia e della dignità in egual modo per tutti gli uomini e le donne di tutti i continenti, nel rispetto delle loro radici culturali e religiose;
- ✓ sollecitata dall'urgenza di uno dei più grandi problemi del nostro tempo: l'insostenibile divario tra i paesi ricchi dell'emisfero nord e i paesi poveri dell'emisfero sud;
- ✓ per l'auto-sviluppo dei popoli nel rispetto delle loro reali capacità, favorendone le iniziative creative e produttive;
- ✓ nella convinzione che le cause dell'impoverimento e del sottosviluppo dei paesi del Sud del mondo sono le stesse che determinano i gravi problemi che abbiamo di fronte nei nostri "paesi ricchi": disoccupazione, disgregazione ed esclusione sociale, degrado ambientale;
- ✓ per un superamento della nostra cultura di competizione e di dominio, imparando proprio dai più poveri a costruire il futuro, attraverso la partecipazione popolare e la solidarietà.

L'Associazione **realizza programmi di cooperazione tecnico-culturale e volontariato per l'auto-sviluppo delle popolazioni del Sud del mondo**. Opera principalmente con partner locali che hanno come loro fine principale il coinvolgimento, l'emancipazione, la promozione, l'alfabetizzazione, la formazione delle popolazioni locali.

Privilegia programmi per la tutela e lo sviluppo dell'infanzia, per scuole professionali e parascolastiche e per centri di salute.

Realizza attività di educazione alla cittadinanza globale, di informazione e sensibilizzazione in Italia sui problemi che riguardano il Sud del mondo e iniziative per diffondere e incrementare una cultura della pace, della solidarietà e dell'ambiente.

Piano di miglioramento

Piano di miglioramento

È stata organizzata la raccolta dati per la predisposizione del bilancio sociale, come nuovo ed importante strumento di rendicontazione delle attività di interesse generale e sono stati realizzati dei viaggi ad hoc sul territorio nazionale per incontrare diversi Gruppi Locali.

L'incontro tra rappresentanti del Consiglio Nazionale e della Segreteria con soci ed amici sul territorio ha permesso un maggiore coinvolgimento della compagine sociale, con raccolta diretta di dati ed una comunicazione più agevole e fruttuosa.

Si prevede di ripetere i viaggi, sempre con il coinvolgimento di rappresentanti del Consiglio Nazionale e della Segreteria, anche per migliorare la comunicazione con tutti i ns. stakeholder locali e facilitare anche l'elaborazione contabile ed amministrativa dei fatti e delle risorse.

Aree di intervento e obiettivi da realizzare

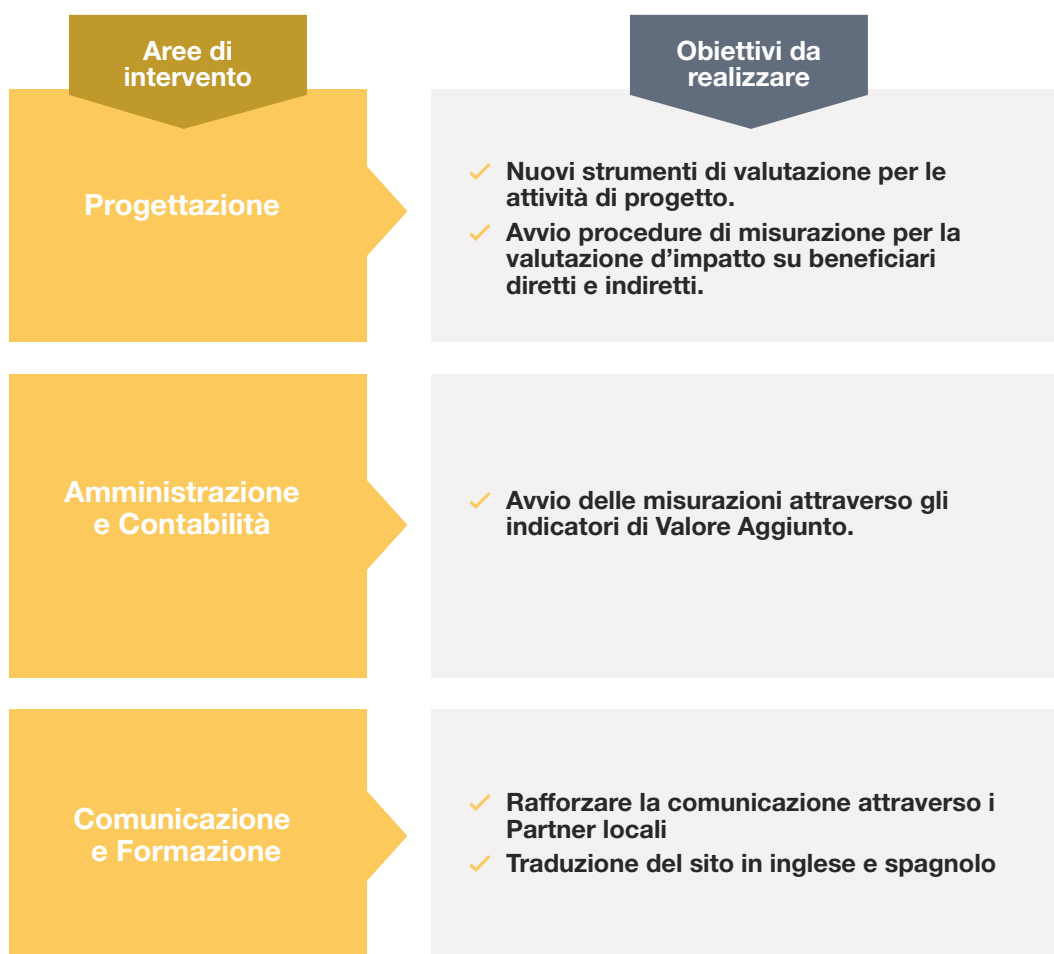



*In 30 anni abbiamo
raggiunto molti risultati
importanti.*

*La crescita della
società civile
è per noi il più
significativo!*







Progetto Continenti
Associazione Onlus

Sede legale
Via dei Cappuccini, 18
02042 Colvecchio (RI)

Sede operativa
Piazza Sidney Sonnino, 13
00153 Roma

Tel./Fax: +39 06 5806455
Cell. Segreteria Nazionale:
+39 331 8474271

info@progettocontinenti.org
comunicazione@progettocontinenti.org
progettocontinenti@pec.it

Seguici su



progettocontinenti.org